

KALLELSE TILL MILJÖ- OCH SAMHÄLLSBYGGNADSNÄMNDENS SAMMANTRÄDE

**Tisdag 4 oktober 2022 klockan 14:00
i Stadshuset Sal B**

Sammanträdet är inte öppet för allmänheten

Gruppmöten: 13.00-14.00

S-, C- och MP-grupp: Sal B

M-, KD- och L-grupp: Sal C

SD-grupp: Avsikten

V-grupp: Grottan

Inför webbpubliceringen har personuppgifter tagits bort. Dokumenten i sin helhet finns tillgängliga hos Samhällsbyggnad och på nämndsammanträdet.

Informationsärenden

- | | | |
|---|--|--------------------------------|
| 1 | Redovisning av statistik från svenskt vatten | Anna Alm
Nyköping
vatten |
|---|--|--------------------------------|

Beslutsärenden

Planärenden

- | | | |
|---|---|----------|
| 1 | Antagande av ändring av detaljplan P94-2 för fastigheten
ANDERBÄCK 3:18, Svalsta, Nyköpings kommun | MSN21/38 |
| | <ul style="list-style-type: none">- Tjänsteskrivelse- Plankarta- Planbeskrivning- Granskningsutlåtande | |

Bygglov

- | | | |
|---|--|---------------------|
| 2 | Tillsyn av ej godkänd OVK i flerbostadshus; [REDACTED]
[REDACTED]
- Tjänsteskrivelse | BTN 2013-
000733 |
| 3 | Tillsyn av eventuellt lovpliktig åtgärd - uppförande av transformatorstation; [REDACTED]
- Tjänsteskrivelse
- Bilaga | B 2022-
000585 |
| 4 | Ansökan om bygglov för uppförande av transformatorstation; GÄLKHYTTAN 3:11
- Tjänsteskrivelse
- Bilaga | B 2020-
001140 |
| 5 | Ansökan om strandskyddsdispens för tillbyggnad av fritidshus/komplementbyggnad; HÅNÖ SÄTERI 1:37 (STRÖMSTUGAN 1)
- Tjänsteskrivelse
- Bilaga | B 2022-
000473 |
| 6 | Tillsyn av ej anmäld installation av eldstad; [REDACTED]
[REDACTED]
- Tjänsteskrivelse | B 2022-
000793 |
| 7 | Tillsyn av eventuellt lovpliktig åtgärd - uppförande av transformatorstation; [REDACTED]
- Tjänsteskrivelse
- Bilaga | B 2022-
000548 |
| 8 | Ansökan om bygglov för uppförande av transformatorstation; VRENABY 14:2
- Tjänsteskrivelse
- Bilaga | B 2019-
001175 |

Vatten- och avlopp

- 9 Revidering av Aspa vattenskyddsområde, gränsdragning och vattenskyddsföreskrifter MSN22/56
- Tjänsteskrivelse
 - *Bilaga distribueras separat*

Administrativa ärenden

- 10 Taxa för tillsyn och kontroll av folköl samt receptfria läkemedel MSN22/54
- Tjänsteskrivelse
 - Förslag till taxa
- 11 Taxa enligt miljöbalken och strålskyddslagen MSN22/55
- Tjänsteskrivelse
 - Förslag till taxa
 - Bilagor taxa
- 12 Taxa för bygglov och geografisk information MSN22/52
- *Handlingar distribueras separat*
- 13 Taxa för Miljö- och samhällsbyggnadsnämndens planverksamhet MSN22/53
- *Handlingar distribueras separat*
- 14 Delårsrapport 2022 för Miljö- och samhällsbyggnadsnämnden MSN22/2
- Tjänsteskrivelse
 - Ekonomisk uppföljning
 - Verksamhetsplan
- 15 Delegationsärenden MSN22/4
- Förteckning över anmälda delegationsbeslut
- 16 Anmälningsärenden MSN22/1

- Förteckning över inkomna anmälningssärenden

Björn Fredlund
Ordförande

Caroline Svensson
Sekreterare

MSN § Antagande av ändring av detaljplan P94-2 för fastigheten ANDERBÄCK 3:18, Svalsta, Nyköpings kommun

Diarienummer: MSN21/38

Sökande: Miljö- och samhällsbyggnadsnämnden

Förslag till ändring av detaljplan, upprättat av Stadsbyggnadsenheten, Samhällsbyggnad, har varit föremål för samråd under tiden 2021-12-10 t.o.m. 2022-01-07. Handlingarna har funnits tillgängliga i Stadshusets foajé och på kommunens hemsida.

Under perioden 2022-03-02 t.o.m. 2022-03-16 har planförslaget varit utställt för granskning. Då har berörda myndigheter, kommunala remissinstanser, organisationer och sakägare haft möjlighet att granska och yttra sig kring ett, efter samrådet, reviderat planförslag.

Under planprocessen har totalt 25 skriftliga yttranden inkommit, varav 4 med godkännande av planförslaget. Yttrandena är sammanställda i ett granskningsutlåtande och finns även att läsa i sin helhet hos Samhällsbyggnad.

Under samrådet informerade Vattenfall Eldistribution om befintlig luftledning närliggandes området och vilket avstånd som krävs till denna. Vattenfall önskade också förtydliganden och ökade ytor gällande utritade E-områden. Med anledning av detta påfördes plankartan en planbestämmelse som säkrar avstånd till kraftledning från bebyggelse. E-områdena har inte gjorts större med anledning av de begränsade möjligheter som finns att ändra markanvändning vid ändring av detaljplan. Utifrån Vattenfalls storlek på transformatorstationer som blir aktuella här har bedömningen gjorts att det finns tillräckliga ytor för dessa och även tillräckligt avstånd till närliggande bebyggelse.

Flertalet närboende lämnade synpunkter på planförslaget under samrådet. Samtliga motsätter sig förslaget och flertalet anser att samrådet har skötts på fel sätt. Många av de närboende som yttrat sig anser att ett genomförande av planen skulle innebära en påverkan på trafiksäkerheten i området, särskilt vid korsningen vid Ymers väg. Några anser att tillkommande bebyggelse skulle bli för hög och påverka utsikten och landskapsbilden i området. Kommunen har använt sig av en begränsad samrådskrets eftersom bedömningen är att de ändringar som görs i detaljplanen inte har en direkt påverkan på boende i närområdet. Närboende har därför inte informerats särskilt om samrådet. Kommunen bedömer gällande detaljplan som lämplig, då inget av vikt för

bedömningen av detaljplanens lämplighet har ändrats sedan detaljplanen antogs. Kommunens bedömning är att det finns kapacitet för det tillkommande trafikflödet och att det i detaljplanen finns goda förutsättningar och gott om utrymme till att ordna t ex en trafiksäker korsning vid Ymers väg. Bestämmelser som reglerar bebyggelsen, exempelvis till maximalt två våningar, kvarstår enligt gällande plan. Dessa har lämplighetsprövats under tidigare planprocess och är inget som planändringen tar ställning till då planändringen har som syfte att ändra huvudmannaskapet för allmän plats.

Under efterföljande granskning av planförslaget inkom Vattenfall med fortsatta önskemål om att planen bör tillgodose behovet av bebyggelsefritt avstånd till område för nätstation om minst 2 meter.

Kommunen har efter granskningen haft dialog med Vattenfall och har erhållit underlag rörande transformatorstationens storlek och har kommunicerat olika förslag på placering av dessa. Detta för att visa på att de och erforderliga friytor får plats utan att göra ytterligare inskränkningar på angränsande mark till E-områdena.

Med anledning av inkomna synpunkter **under samrådet** gjordes följande ändringar inför granskningen:

- Planbestämmelse införs som säkrar avstånd mellan kraftledning och bebyggelse i planområdets norra del.

Med anledning av inkomna synpunkter under **granskningen** föreslås inga revideringar av planhandlingarna mer än av redaktionell karaktär.

Ett exploateringsavtal har upprättat exploatör och kommunen. I avtalet regleras ansvars- och kostnadsfördelning. Åtgärder som krävs för plangenomförandet och regleras i avtalet är bland annat:

- Utförande och bekostande av exploatering på allmän plats- och kvartersmark
- Lantmäteriförrättningar
- Utbyggnad av VA och dagvattenlösningar

Exploateringsavtalet som reglerar genomförandefrågor och marköverlåtelse har tecknats inför detaljplanens antagande.

Bakgrund

Syftet med ändring av detaljplan P94-2 är att förtydliga huvudmannaskapet för allmän platsmark inom planområdet. Syftet är också att göra en mindre ändring av största tillåtna takvinkel för tvåvåningsbebyggelse från 27 till 33 grader för att möjliggöra planerad exploatering.

Ändringen medför att fastighetsbildning kan ske och gemensamhetsanläggning bildas för allmän plats och att området kan exploateras med nya bostäder. Förändringen av maximal takvinkel är marginell jämfört med ursprunglig reglering och bedöms inte ha någon påverkan på stadsbyggnadskvaliteter i området eller ha någon påverkan på omgivningen då ytterligare våning eller vind inte får inredas och höjden på bebyggelsen inte är reglerad utöver antal våningar.

Aktuellt område i Svalsta planlades under 1990-talet. För området gäller detaljplan P94-2. Inom området kan en variation av bostäder i form av enbostadshus, parhus och flerbostadshus i en och två våningar byggas enligt detaljplanens bestämmelser. Enligt detaljplanen kan uppskattningsvis 60 - 80 bostäder komma att byggas. Planområdet är inte utbyggt och genomförandetiden har gått ut.

Skanska är nuvarande markägare och avser sälja marken till Boklok och Obos som har för avsikt att påbörja byggnation inom kort.

Intentionen i detaljplanen är att huvudmannskapet ska vara enskilt för allmän platsmark vilket framgår av genomförandebeskrivningen. Där beskrivs att vägarna inom området ska byggas ut av exploatör men överlämnas till befintlig vägförening för drift och underhåll efter att området har byggts ut. För parkmark anges att vägföreningen ska vara huvudman.

Bestämmelse om huvudmannskap saknas dock på plankartan och då räknas huvudmannskapet vara kommunalt (PBL 1987 5 kap 4 §). Vid avsaknad av denna bestämmelse uppstår svårigheter för Lantmäteriet att bilda gemensamhetsanläggning för den allmänna platsen inom området.

Barnrättsprövning

Ja

Förslag till beslut

Miljö- och samhällsbyggnadsnämnden beslutar

- 1) att** godkänna granskningsutlåtande daterad 2022-04-06, samt
- 2) att** anta ändring av detaljplan P94-2.

Beslutsunderlag:

Plankarta, planbeskrivning med ändringen som tillägg, granskningsutlåtande.

Beslutet skickas till:

Akten
Sökanden

Miljö- och samhällsbyggnadsnämnden

Beslut om antagande av ändring av detaljplan P94-2 för fastigheten ANDERBÄCK 3:18, Svalsta, Nyköpings kommun

Läge: Svalsta

Sökanden: Miljö- och samhällsbyggnadsnämnden

Sammanfattning

Förslag till ändring av detaljplan, upprättat av Stadsbyggnadsenheten, Samhällsbyggnad, har varit föremål för samråd under tiden 2021-12-10 t.o.m. 2022-01-07. Handlingarna har funnits tillgängliga i Stadshusets foajé och på kommunens hemsida.

Under perioden 2022-03-02 t.o.m. 2022-03-16 har planförslaget varit utställt för granskning. Då har berörda myndigheter, kommunala remissinstanser, organisationer och sakägare haft möjlighet att granska och yttra sig kring ett, efter samrådet, reviderat planförslag.

Under planprocessen har totalt 25 skriftliga yttranden inkommit, varav 4 med godkännande av planförslaget. Yttrandena är sammanställda i ett granskningsutlåtande och finns även att läsa i sin helhet hos Samhällsbyggnad.

Under samrådet informerade Vattenfall Eldistribution om befintlig luftledning närliggandes området och vilket avstånd som krävs till denna. Vattenfall önskade också förtydliganden och ökade ytor gällande utritade E-områden. Med anledning av detta påfördes plankartan en planbestämmelse som säkrar avstånd till kraftledning från bebyggelse. E-områdena har inte gjorts större med anledning av de begränsade möjligheter som finns att ändra markanvändning vid ändring av detaljplan. Utifrån Vattenfalls storlek på transformatorstationer som blir aktuella här har bedömningen gjorts att det finns tillräckliga ytor för dessa och även tillräckligt avstånd till närliggande bebyggelse.

Flertalet närboende lämnade synpunkter på planförslaget under samrådet. Samtliga motsätter sig förslaget och flertalet anser att samrådet har skötts på fel sätt. Många av de närboende som yttrat sig anser att ett genomförande av planen skulle innebära en påverkan på trafiksäkerheten i området, särskilt vid korsningen vid Ymers väg. Några anser att tillkommande bebyggelse skulle bli för hög och påverka utsikten och landskapsbilden i området. Kommunen har använt sig av en begränsad samrådsrets eftersom bedömningen är att de ändringar som görs i detaljplanen inte har en direkt påverkan på boende i närområdet. Närboende har därför inte informerats särskilt om samrådet. Kommunen bedömer gällande detaljplan som lämplig, då inget av vikt för bedömningen av detaljplanens lämplighet har ändrats sedan detaljplanen antogs. Kommunens bedömning är att det finns kapacitet för det tillkommande trafikflödet och att det i detaljplanen finns goda förutsättningar och gott om utrymme till att ordna t ex en trafiksäker korsning vid Ymers väg. Bestämmelser som reglerar bebyggelsen, exempelvis till maximalt två våningar, kvarstår enligt gällande plan. Dessa har lämplighetsprövats under tidigare planprocess och är inget som planändringen tar ställning till då planändringen har som syfte att ändra huvudmannskapet för allmän plats.

Under efterföljande granskning av planförslaget inkom Vattenfall med fortsatta önskemål om att planen bör tillgodose behovet av bebyggelsefritt avstånd till område för nätstation om minst 2 meter.

Kommunen har efter granskningen haft dialog med Vattenfall och har erhållit underlag rörande transformatorstationens storlek och har kommunicerat olika förslag på placering av dessa. Detta för att visa på att de och erforderliga friytor får plats utan att göra ytterligare inskränkningar på angränsande mark till E-områdena.

Med anledning av inkomna synpunkter **under samrådet** gjordes följande ändringar inför granskningen:

- Planbestämmelse införs som säkrar avstånd mellan kraftledning och bebyggelse i planområdets norra del.

Med anledning av inkomna synpunkter under **granskningen** föreslås inga revideringar av planhandlingarna mer än av redaktionell karaktär.

Ett exploateringsavtal har upprättat exploatör och kommunen. I avtalet regleras ansvars- och kostnadsfördelning. Åtgärder som krävs för plangenomförandet och regleras i avtalet är bland annat:

- Utförande och bekostande av exploatering på allmän plats- och kvartersmark
- Lantmäteriförrättningar
- Utbyggnad av VA och dagvattenlösningar

Exploateringsavtalet som reglerar genomförandefrågor och marköverlåtelse har tecknats inför detaljplanens antagande.

Bakgrund

Syftet med ändring av detaljplan P94-2 är att förtydliga huvudmannskapet för allmän platsmark inom planområdet. Syftet är också att göra en mindre ändring av största tillåtna takvinkel för tvåvåningsbebyggelse från 27 till 33 grader för att möjliggöra planerad exploatering.

Ändringen medför att fastighetsbildning kan ske och gemensamhetsanläggning bildas för allmän plats och att området kan exploateras med nya bostäder. Förändringen av maximal takvinkel är marginell jämfört med ursprunglig reglering och bedöms inte ha någon påverkan på stadsbyggnadskvaliteter i området eller ha någon påverkan på omgivningen då ytterligare våning eller vind inte får inredas och höjden på bebyggelsen inte är reglerad utöver antal våningar.

Aktuellt område i Svalsta planlades under 1990-talet. För området gäller detaljplan P94-2. Inom området kan en variation av bostäder i form av enbostadshus, parhus och flerbostadshus i en och två våningar byggas enligt detaljplanens bestämmelser. Enligt detaljplanen kan uppskattningsvis 60 - 80 bostäder komma att byggas. Planområdet är inte utbyggt och genomförandetiden har gått ut.

Skanska är nuvarande markägare och avser sälja marken till Boklok och Obos som har för avsikt att påbörja byggnation inom kort.

Intentionen i detaljplanen är att huvudmannskapet ska vara enskilt för allmän platsmark vilket framgår av genomförandebeskrivningen. Där beskrivs att vägarna inom området ska byggas ut av exploatör men överlämnas till befintlig vägförening för drift och underhåll efter att området har byggts ut. För parkmark anges att vägföreningen ska vara huvudman.

Bestämmelse om huvudmannskap saknas dock på plankartan och då räknas huvudmannskapet vara kommunalt (PBL 1987 5 kap 4 §). Vid avsaknad av denna bestämmelse uppstår svårigheter för Lantmäteriet att bilda gemensamhetsanläggning för den allmänna platsen inom området.

Prövning av barnets bästa enligt barnkonventionen

Berör eller påverkar ärendet barn direkt eller indirekt så att det i enlighet med barnkonventionen funnits skäl att genomföra en prövning av barnets bästa?

Ja

Har en prövning av barnets bästa genomförts?

Nej

Beslutsunderlag

Plankarta, planbeskrivning med ändringen som tillägg, granskningsutlåtande.

Förslag till beslut

Miljö- och samhällsbyggnadsnämnden beslutar

1) **att** godkänna granskningsutlåtande daterad 2022-04-06

3) **att** anta ändring av detaljplan P94-2

Maria Ljungblom

Samhällsbyggnadschef

Slutversion av Tjänsteskrivelsen godkändes
2022-08-18

Sara Rangensjö

Planarkitekt Stadsbyggnadsenheten

Slutversion av Tjänsteskrivelsen godkändes
2022-08-18

Beslut till:

Akten

Sökanden

ANTAGANDEHANDLING
Detaljplan för ANDERBÄCK 3:1
 i Svalsta, Nyköpings kommun
 PLAN- OCH BYGGKONTORET 1993-05-27
 1993-08-23 rev.

Anna-Marie Zettersten
 Anna-Marie Zettersten
 Stadsarkitekt

Anne Fridén
 Anne Fridén
 Planarkitekt

Ritad av Ulla Werner

Planbestämmelser
 Följande gäller inom områden med nedanstående beteckningar. Där beteckning saknas gäller bestämmelsen inom hela planområdet. Endast angiven användning och utformning är tillåten.

- GRÄNSBETECKNINGAR**
- Planområdesgräns. Gränsen ligger i rastrets innerkant
 - - - Användningsgräns
 - · · · · Egenskapsgräns
 - Gällande användningsgräns
 - - - Gräns avsedd att utgå

- ANVÄNDNING AV MARK**
- Allmänna platser
- LOKALGATA Gata för lokaltrafik
 - PARK Parkområde
 - Reservat för gata

- Kvartersmark**
- B Beståder
 - E Teknisk anläggning

- UTFORMNING AV ALLMÄN PLATS**
- +0,0 Föreskriven höjd över nollplanet
 - pl Plantering
 - gc-räg Gång- och cykelväg

- UTNYTTJANDEGRÄD**
- e000
- Största byggnadsarea i m² totalt inklusive garage
 - Parhus: högst 130 m² byggnadsarea per lägenhet, varav högst 30 m² för uthus
 - Enbostadshus med huvudbyggnad i en våning: högst 210 m² byggnadsarea per tomt, varav högst 40 m² för uthus
 - Enbostadshus med huvudbyggnad i två våningar: högst 130 m² byggnadsarea per tomt, varav högst 40 m² för uthus
 - Flerbostadshus: högst 300 m² byggnadsarea per hus

- BEGRENSNINGAR AV MARKENS BEBYGGANDE**
- Marken får inte bebyggas
 - u Marken skall vara tillgänglig för allmänna underjordiska ledningar
 - x Marken skall vara tillgänglig för allmän gångtrafik

- MARKENS ANORDNANDE**
- pl Plantering skall finnas
 - lek Lekplats skall finnas
 - sop Sophus eller plank skall anordnas
 - Urfart får inte anordnas

- PLACERING; UTFORMNING; UTFÖRANDE**
- Placering
- Huvudbyggnad skall placeras minst 4,0 m från tomtgräns. Övrig byggnad skall placeras minst 1,0 m från tomtgräns alternativt sammanbyggas

- Utformning**
- II Högsta antal våningar
 - Största taklutning i grader
 - I vån: 15° Vind får inredas
 - ~~I vån: 37° Vind får inte inredas~~
 - v₁ Endast parkhus eller enbostadshus
 - v₂ Endast flerbostadshus eller parhus

- Utsände**
- f₁ Fasadbetraktad skall utgöras av träpanet
 - f₂ Taket skall utgöras av röda takpannor

ADMINISTRATIVA BESTÄMMELSER

Genomförandetid

Genomförandetiden är 15 år från den dag planen vinner laga kraft

Illustrationer

Illustrationslinje

HNKLENGARNA BESTÅR AV

- Plankarta med bestämmelser
- Illustration
- Planbeskrivning
- Genomförandebeskrivning
- Samrådsredogörelse
- Utlåtande
- Fastighetsförteckning

DESLUTSDATUM

Godkänd av BN 1993-09-09 #123

Antagen av KF 1993-12-14 #199

Laga kraft 1994-01-18

0 10 20 30 40 50 60 70 80 90 100 m

100 cm ORIGINALSKALA 1:1000

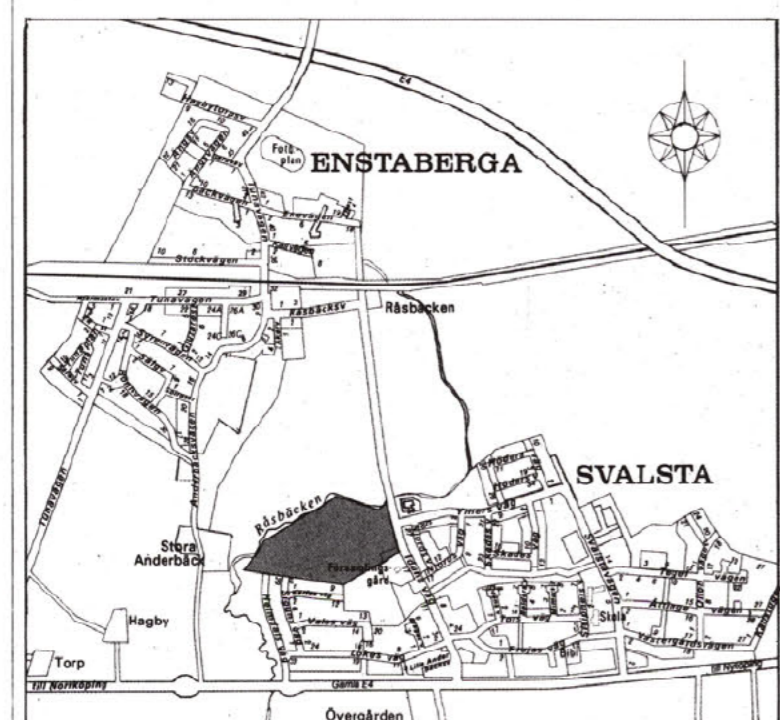
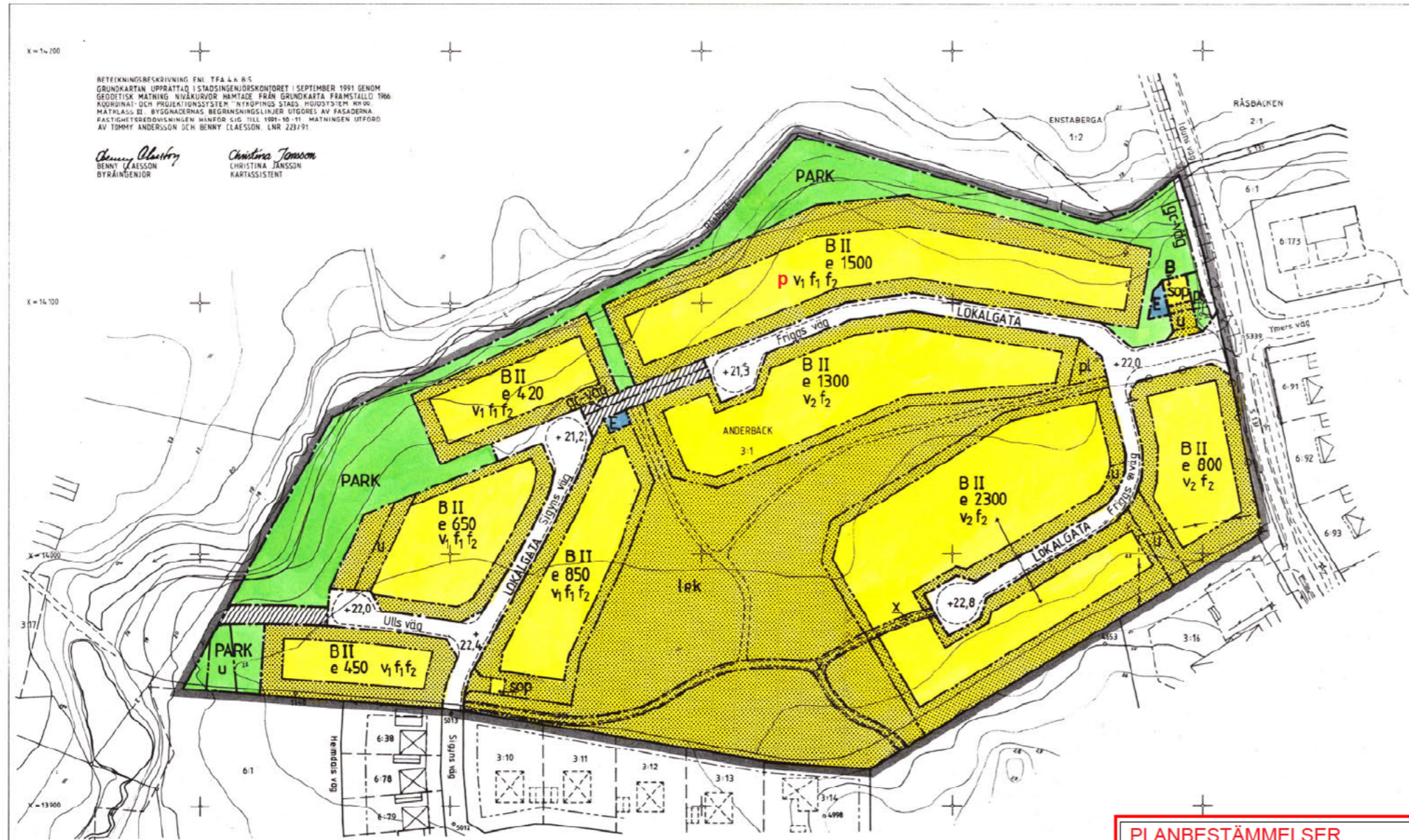

PLANBESTÄMMELSER
 Följande gäller inom områden med nedanstående beteckningar. Endast angiven användning och utformning är tillåten. Där beteckning saknas gäller bestämmelsen inom hela området.

EGENSKAPSBESTÄMMELSER FÖR KVARTERSMARK

Placering

p Byggnad ska placeras minst 10 meter från befintlig ellednings närmaste anläggningsdel

Utformning

Största taklutning i grader

II vån: 33° Vind får inte inredas, 4 kap 16 §

EGENSKAPSBESTÄMMELSER FÖR ALLMÄN PLATS

Huvudmannaskap

Huvudmannaskapet är enskilt för allmän platsmark, 4 kap 7 §

ADMINISTRATIVA BESTÄMMELSER

Genomförandetid

Genomförandetiden är 5 år från det att detaljplanen vunnit laga kraft, 4 kap 21 §

Till planen hör	<input checked="" type="checkbox"/> Planbeskrivning	<input checked="" type="checkbox"/> Granskningsutlåtande
<input type="checkbox"/> Planprogram	<input type="checkbox"/> Miljökonsekvensbeskrivning	<input type="checkbox"/> Gestaltungsprogram
<input type="checkbox"/> Samrådsredogörelse program	<input type="checkbox"/> Fastighetsförteckning	<input type="checkbox"/> Kvalitetsprogram
	<input checked="" type="checkbox"/> Samrådsredogörelse	<input type="checkbox"/> Illustration

Ändring av detaljplan för

Anderbäck 3:1
Svalsta

Nyköpings kommun	Södermanlands län	Beslutsdatum	Instans
Antagandehandling		Godkännande	
Ändringar i detaljplanen har markerats med röd text och linje.		Antagande	MSN
Upprättad 2021-10-20	Reviderad 2022-02-14	Laga kraft	
Sara Rangensjö Planhandläggare	Gustav Carlsbrand Plankonsult	SHB21/182	



Nyköping

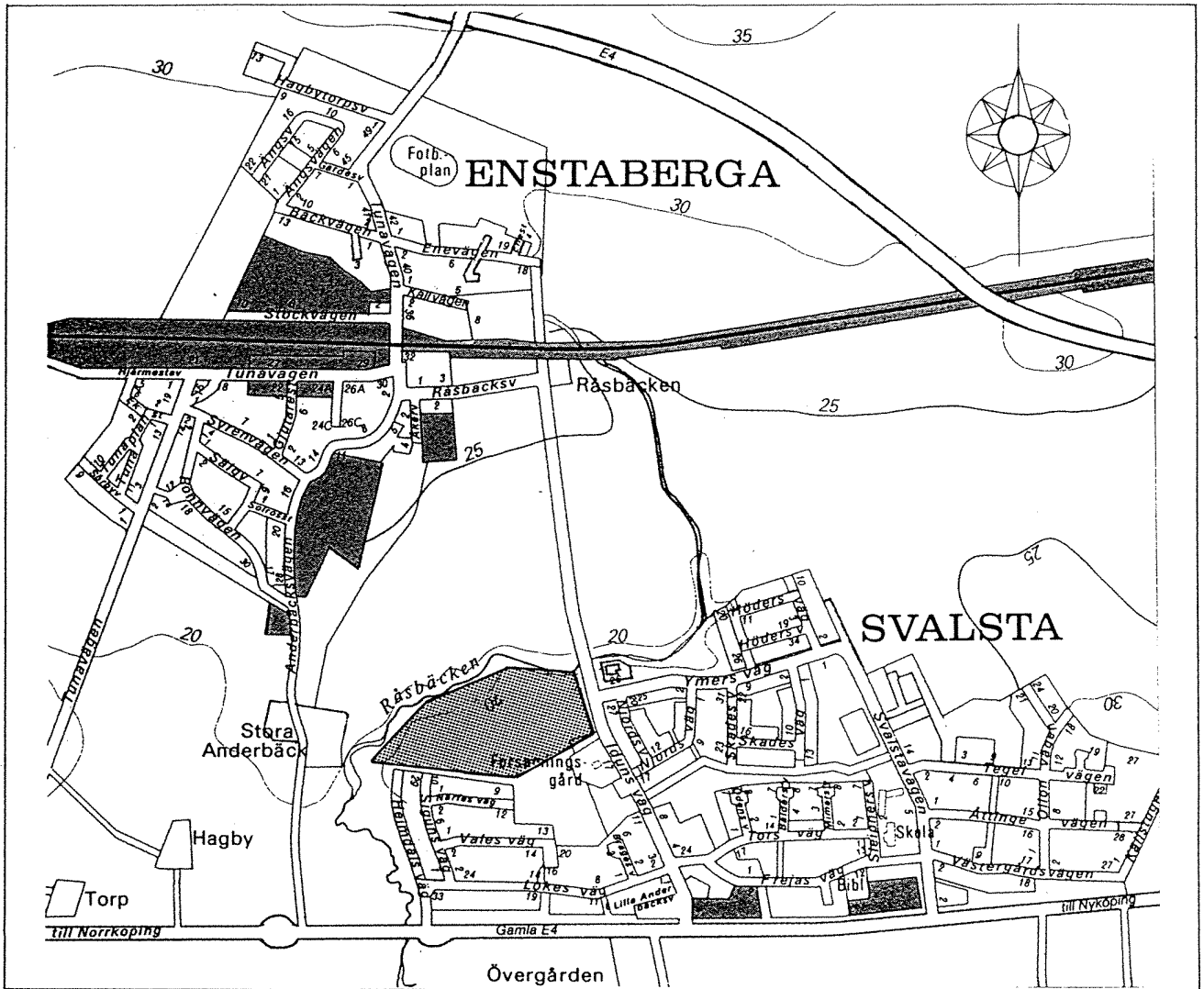

Detaljplan för ANDERBÄCK 3:1, Svalsta, Nyköpings kommun

Del av detaljplanen "ANDERBÄCK 3:1" har ändrats.
Detaljplaneändringen finns som bilaga. Ändringen
upprättades 2021-11-22. Reviderad 2022-02-16.



Planområde

P dnr 53/90

Projektnr 111022

94 - 2



Detaljplan för ANDERBÄCK 3:1 i Svalsta, Nyköpings
kommun

HANDLINGAR

Plankarta med bestämmelser, planbeskrivning, plan-illustration, genomförandebeskrivning och fastighetsförteckning.

PLANENS SYFTE

Planens syfte är att skapa planmässiga förutsättningar för tillkomst av bostadsbebyggelse i en och två våningar.

PLANDATA

Läge

Planområdet är beläget i den nordvästra delen av Svalsta omedelbart väster om Iduns väg och söder om Råsbäcken.

Areal

Planområdets areal är ca 5,9 ha.

Markägoförhållanden

Marken är i privat ägo.

TIDIGARE STÄLLNINGSTAGANDEN

Detaljplaner

Byggnadsplan för området upphävdes 1982.

Bostadsförsörjningsprogram

Området skall enligt bostadsförsörjningsprogrammet 1993-97 användas för bostäder av marklägenhetstyp/småhus (ca 45 st). På grund av den ändrade situationen avseende efterfrågan på bostäder har exploatören önskemål om ändrad bostadssammansättning. Småhus föreslås till stor del ersättas av tvåvånings parhus, innebärande ett utökat antal bostäder. Lämplig omfattning av bebyggelsen har av kommunkontorets enhet planering/exploatering angivits till ca 80 bostäder.

FÖRUTSÄTTNINGAR OCH FÖRÄNDRINGAR

Natur

Mark och vegetation

Området består av jordbruksmark som sluttar svagt mot norr. I söder avgränsas området av lövskog.

Områdets centrala del som gränsar till befintlig bebyggelse skall ej bebyggas utan dels erhålla kompletterande trädplantering, dels användas som fri- och lekyta. I övrigt iordningställs nya gräsytor och andra ytor för lek och rekreation inom området.

Geotekniska förhållanden

Geoteknisk undersökning har utförts 1992. Enligt denna kan inom hela området en- och tvåvåningsbyggnader grundläggas med platta på mark.

Markradon

Planområdet ligger i anslutning till område med lokala förekomster av högradonmark.

Enligt geoteknisk undersökning (SKANSKA Teknik AB 1992-11-03) bedöms området vara normalradonmark.

Enligt Miljö- och hälsoskyddsnämnden torde högriskmark inte förekomma inom de ytor som är avsedda för bebyggelse. En närmare undersökning bör utföras för att utvärdera om radonskyddande grundläggning erfordras inom planområdets södra del.

Fornlämningar

Inga kända fornlämningar finns.

Bebyggelseområde

Bostäder

Den nya bostadsbebyggelsen har förlagts utifrån de förutsättningar som dels terrängen och landskapet, dels befintliga ledningssystem (va) ger. Området avses användas för en- och tvåvåningsbebyggelse i form av friliggande småhus, parhus och flerbostadshus. Detaljplanen ger möjlighet till viss flexibilitet beträffande val av hustyp med hänsyn till aktuell efterfrågesituation. Småhus/parhus förläggs företrädesvis i områdets norra och västra del, flerbostadshus i områdets sydöstra del. Antalet bostäder är beroende av val av hustyp och lägenhetsstorlek, men skall totalt uppgå till högst 80 st.

Offentlig och kommersiell service

Området ligger i nära anslutning till olika slag av service i Svalsta. Avståndet till t ex skolan är ca 600 meter.

Skyddsrum

Skyddsrumsbeked erfordras. För närvarande prioriteras ej statliga medel för byggande av skyddsrum utanför Nyköpings tätort.

Friytor

Lek och rekreation

Mellan bostadsgrupperna skall ytor för lek, rekreation och umgänge anläggas. Friytan i områdets mitt kan användas för t ex gemensamma aktiviteter.

Gator och trafik

Gatunät

Områdets östra del anslutes till Iduns väg och dess västra del till Siguns väg. Trafiksäkerhetsförbättrande åtgärder i form av bl a anläggande av en avskild gångbana skall utföras på Siguns väg i samband med exploateringen. Detaljplanen reserverar utrymme för möjlighet till framtida anslutning till eventuell ny tillfartsväg till Enstaberga i områdets västra kant väster om Råsbäcken. Denna väg har diskuterats som ett av flera alternativ. Den skulle kunna trafikförsörja del av eller hela bebyggelsen inom planområdet, för att därigenom minska trafikbelastningen på lokalgatunätet i Svalsta. En eventuell väg till Enstaberga i Svalstavägens förlängning kommer dock att studeras i första hand. Gatureservaten inom området skall erhålla tidsmässig anknytning till genomförande av den eventuellt nya genomfartsvägen.

Gång- och cykelvägar

Gångväg för allmän gångtrafik skall anläggas för förbindelse mellan områdets östra och västra delar och till det centrala gång- och cykelstråket söder om området, som ansluter till Vales väg.

Gång- och cykelväg skall anläggas inom reservat för gata mellan lokalgatorna inom området samt längs Ymers väg mellan Iduns väg och Svalstavägen.

Kollektivtrafik

Busshållplats finns i nära anslutning vid Iduns väg.

Teknisk försörjning

Vatten och avlopp

Anslutning sker till befintligt kommunalt nät. Behovet täcks inom ramen för befintlig kapacitet.

Värme

Miljövänlig uppvärmning, med användning även av alternativa uppvärmningssätt, eftersträvas.

El

Två E-områden är avsatta för Vattenfalls markstationer.

Avfall

Avfallshantering med källsortering förberedes vid nybyggnad. Områden är avsatta vid infarterna för återvinning och källsortering.

Miljökonsekvenser

Landskapsbild

Detaljplanen innebär att jordbruksmarken söder om Råsbäcken tas i anspråk för låghusbebyggelse. Detta område är beläget inom Svalstas egentliga "ortsavgränsning" och bedöms kunna vara lämpligt för en begränsad bebyggelsekomplettering med hänsyn till Ortsstrukturen och inverkan på landskapsbilden. Den öppna landskapsbilden mellan Svalsta och Enstaberga bibehålles i hög grad.

Trafikstörningar

Tillkomsten av bostadsbebyggelsen i området innebär ökad trafik i Svalstas östra del. Genom att Iduns väg inte är av karaktären genomfartsled i anslutning till området kommer sannolikt huvuddelen av trafikökningen att ske på Ymers väg och Svalstavägen. Ökade trafikstörningar kan uppstå.

Området ligger ca 700 meter från järnvägen. Störningsrisken från järnvägen bedöms som liten.

Övrigt

Den närliggande jordbruksmarken och verksamheten kan innebära viss miljöpåverkan (spridning av gödsel och ev bekämpningsmedel, djurhållning) på det nya bebyggelseområdet. Avståndet mellan jordbruksmarken och planerad bebyggelse är som minst ca 40 meter. Mellan kvartersmarken och Råsbäcken, gränsande till jordbruksmarken, är inlagt ett stråk av parkmark, som till viss del kan utgöra en skyddszon.

Administrativa frågor

Redovisas i särskild genomförandebeskrivning.

PLAN- OCH BYGGKONTORET

Anne Marie Zettersten
Anne-Marie Zettersten
Stadsarkitekt

Arne Fridén
Arne Fridén
Planarkitekt

TILLÄGG TILL PLANBESKRIVNING

De synpunkter som framfördes under utställningstiden har föranlett följande ändringar av planförslaget:

- Justering av läge för E-område och komplettering med u-område vid infarten från Ymers väg.
- Justering av läge för släpp mellan kvarter mot Råsbäcken.

PLAN- OCH BYGGKONTORET

Anne Marie Zettersten
Anne-Marie Zettersten
Stadsarkitekt

Arne Fridén
Arne Fridén
Planarkitekt

Antagen av Kommunfullmäktige i
Nyköpings kommun 1993-12-14 § 199

LAGA KRAFT 1994-01-18

Detaljplan för ANDERBÄCK 3:1 i Svalsta, Nyköpings kommun

ORGANISATORISKA FRÅGOR

Tidplan

Planprocessen

Samråd	april	1993
Utställningsbeslut BN	juni	1993
Utställning	juni-augusti	1993
Godkännade BN	september	1993
Antagande KF	oktober	1993
Laga kraft	november	1993

Genomförande

Byggstart beräknas ske tidigast 1994, med etappvis utbyggnad av området.

Genomförandetid

Genomförandetiden är 15 år från den dag detaljplanen vinner laga kraft.

Ansvarsfördelning, huvudmannaskap

Exploatör och ansvarig för plangenomförandet är SKANSKA. Exploatören är huvudman för kvarteretsmark, bekostar och bygger ut allmänna gator för överlämnande till vägföreningen och bekostar anläggande av gång- och cykelväg utmed Ymers väg, samt vissa trafiksäkerhetsförbättrande åtgärder utmed Siguns väg.

Vägföreningen är huvudman för parkmark och plantering på allmän platsmark.

Avtal

Genomförandet av exploateringen och utbyggnaden samt marköverlåtelse regleras i exploateringsavtal mellan Nyköpings kommun och exploatören. Detta avtal kommer att vara upprättat innan kommunfullmäktige antar detaljplanen.

FASTIGHETSÄTTSLIGA FRÅGOR

Fastighetsbildning

Fastighetsbildning genomförs i enlighet med detaljplanen när planen vunnit laga kraft av Lantmäteriet.

Servitut och ledningsrätt upprättas vid behov inom kvartersmark för att säkra el-, tele- och va-ledningar.

Gemensamhetsanläggning

Gemensamhetsanläggning kan bildas för skötsel av fri- ytor och lekplats.

GATUNAMN

Gatorna väster om Svalstavägen har erhållit forn- nordiska gudanamn, t ex Odens väg, Tors väg och Frejas väg. Mot den bakgrunden bedöms det som lämpligt att lokalgatorna inom planområdet namnsättes i enlighet med tidigare princip för namnsättning.

Den västra lokalgatan, som utgör en förlängning av Siguns väg, föreslås erhålla detta namn. Den mindre tvärgatan till denna föreslås erhålla namnet Ulls väg efter idrottsguden Ull. Den östra lokalgatan föreslås erhålla namnet Friggs väg efter gudakonungen Odens hustru Frigg, som har jordmoderns funktion.

EKONOMISKA FRÅGOR

Planekonomi

Exploateringskalkyl upprättas för att redovisa plan- ekonomi. Planavgiften regleras i särskilt avtal.

TEKNISKA FRÅGOR

Kommunen anvisar anslutningspunkter för el samt vatten och avlopp.

Avfallshantering med källsortering skall förberedas vid nybyggnad.

PLAN- OCH BYGGKONTORET

Anne-Marie Zettersten

Anne-Marie Zettersten
Stadsarkitekt

Arne Fridén

Arne Fridén
Planarkitekt

Antagen av Kommunfullmäktige i
Nyköpings kommun 1993-12-14 § 199

LAGA KRAFT 1994-01-18

96 - 2

Bilaga 1: Ändring av detaljplan P94-2 för fastigheten Anderbäck 3:18

Planhandlingar

Detaljplanen består av plankarta med planbestämmelser, planbeskrivning, undersökning av betydande miljöpåverkan samt fastighetsförteckning.

Planens syfte och huvuddrag

Syftet med föreslagen ändring av detaljplan (P94-2) är att införa bestämmelser som reglerar huvudmannaskap och byggnaders placering i förhållande till luftledning samt genomföra en mindre ändring av takvinkeln för tvåvåningsbebyggelse. Genom ändringen av huvudmannaskap förtydligas gällande detaljplans intentioner och skapar förutsättningar för genomförande av detaljplan och bildande av gemensamhetsanläggningar. Reglering av byggnadernas placering sker inom ett begränsat område av detaljplanen och tydliggör var inom planområdet som byggnation är lämplig. En ändring av takvinkel skapar en större flexibilitet och möjliggör nu aktuell bostadsbebyggelse.

Gällande detaljplans syfte är att skapa planmässiga förutsättningar för tillkomst av bostadsbebyggelse i en och två våningar.

Planförfarande

Detaljplanen handläggs enligt PBL, 2010:900, och med standardförfarande.

Planarbetet sker i en process där berörda får möjlighet att lämna synpunkter på planförslaget under samråd och granskning.

Förenlighet med 3, 4 och 5 kap. MB

Planförslaget bedöms vara förenligt med en ur allmän synpunkt lämplig användning av mark och vattenområden enligt bestämmelserna i 3, 4 och 5 kap. MB.

Plandata

Läge, areal och omfattning

Planområdet är beläget i den nordvästra delen av Svalsta väster om Iduns väg och söder om Råsbäcken. Planområdet är cirka 5,9 ha och innefattar fastigheten Anderbäck 3:18.

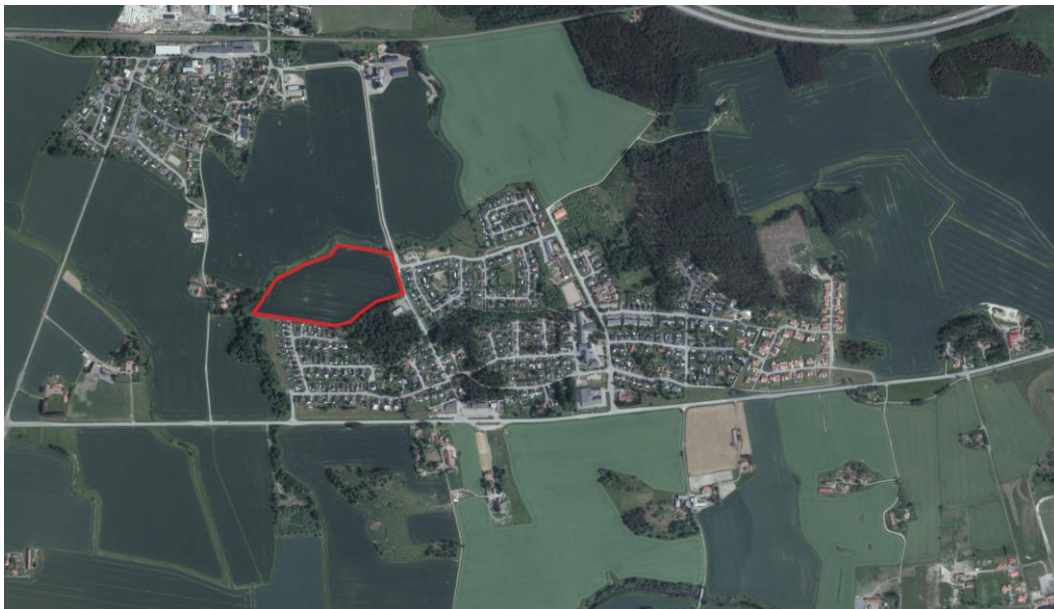

Ortofoto över Svalsta, planområdets ungefärliga avgränsning visas med röd linje.

Markägoförhållanden

Marken är i privat ägo.

Tidigare ställningstaganden och förutsättningar

Översiktliga planer och program

Planförslaget är förenligt med fördjupad översiktsplan för Nyköpings tätort och Skavsta, antagen av Kommunfullmäktige 2013-12-10. I den fördjupade översiktsplanen pekas Svalsta ut som ett område där man vid en förändring bör tillgodose möjligheten att komplettera bebyggelsen med nya flerbostadshus.

Befintlig detaljplan

För området gäller följande detaljplan:

P94-2 "Detaljplan för Anderbäck 3:1". Fastställd av kommunstyrelsen 14 december 1993. Genomförandetiden har gått ut.

Gällande detaljplans syfte är att möjliggöra för bostadsbebyggelse i en och två våningar.

Bebyggelsen avses uppföras i form av friliggande småhus, parhus och flerbostadshus. Detaljplanen ger möjlighet till viss flexibilitet beträffande val av hustyp. Antalet bostäder är beroende av val av hustyp och lägenhetsstorlek, men skall totalt uppgå till högst 80 stycken. De allmänna gatorna inom området ska enligt planbeskrivning byggas ut av exploatör för att sedan lämnas över till en vägförening för drift och underhåll. Vägföreningen är huvudman för den allmänna platsmarken.

Områdesbestämmelser och förordnanden

Strandskydd

Planområdet ligger i angränsning till Råsbäcken. Strandskydd gäller inte då området var planlagt före år 1975 med byggnadsplan P69-9. Strandskyddet återinträdde inte vid planläggningen 1994 med hänsyn till övergångsbestämmelser i då gällande PBL från 1987. Vid ändring av nu gällande detaljplan P94-2 återinträder inte strandskydd.

Riksintressen

Planområdet angränsar till riksintresset för kulturmiljövården som gäller för Kiladalen. Ändringen av detaljplan påverkar inte riksintresset.

Kommunala beslut

Miljö- och samhällsbyggnadsnämnden har 2021-09-07 i ett planbesked beslutat att detaljplanearbete får inledas för fastigheten Anderbäck 3:18 och att detaljplanearbetet bekostas av Miljö- och samhällsbyggnadsnämnden.

Undersökning av betydande miljöpåverkan av detaljplan

En undersökning av betydande miljöpåverkan har upprättats och samråd har skett med Länsstyrelsen. Den samlade bedömningen är att en ändring av den gällande detaljplanen **inte kan** antas medföra betydande miljöpåverkan. En strategisk miljöbedömning med tillhörande MKB behöver därför inte upprättas.

Föreslagen ändring

På gällande plankarta saknas bestämmelse om huvudmannaskap för allmän plats och huvudmannaskapet räknas därför som kommunalt. Konsekvensen blir att Lantmäteriet har svårigheter att bilda gemensamhetsanläggning för den allmänna platsen. Med anledning av detta föreslås en ändring av detaljplanen för att på så sätt förtydliga planens avsikt gällande huvudmannaskap för allmän platsmark. Ändringen innebär att det tillförs en administrativ bestämmelse för allmän plats rörande huvudmannaskap.

En befintlig 12 kV luftledning går genom planområdets norra del. För att avståndet mellan denna och tillkommande byggnader ska bli som minst 10 meter införs en bestämmelse **p** som reglerar byggnadernas placering. Denna bestämmelse införs endast i det nordligaste bebyggelseområdet. I övriga

områden är avståndet till luftledningen redan uppnått eller regleras med prickmark så att byggnader inte kan byggas närmare än 10 meter.

Gällande detaljplan tillåter en största taklutning för byggnader i två våningar som är 27°. För att detaljplanen ska stämma bättre överens med dagens önskemål föreslås en ändring av största taklutning till 33°, detaljplanen blir något mer flexibel och en exploatering enligt pågående planering blir möjlig. Med ändringen uppdateras egenskapsbestämmelsen för kvartersmark rörande taklutning för byggnader i två våningar. Föreslagen ändring bedöms vara i linje med syftet och har ingen påverkan på andra bestämmelser. Se vidare under rubrik *Konsekvenser av planändring*.

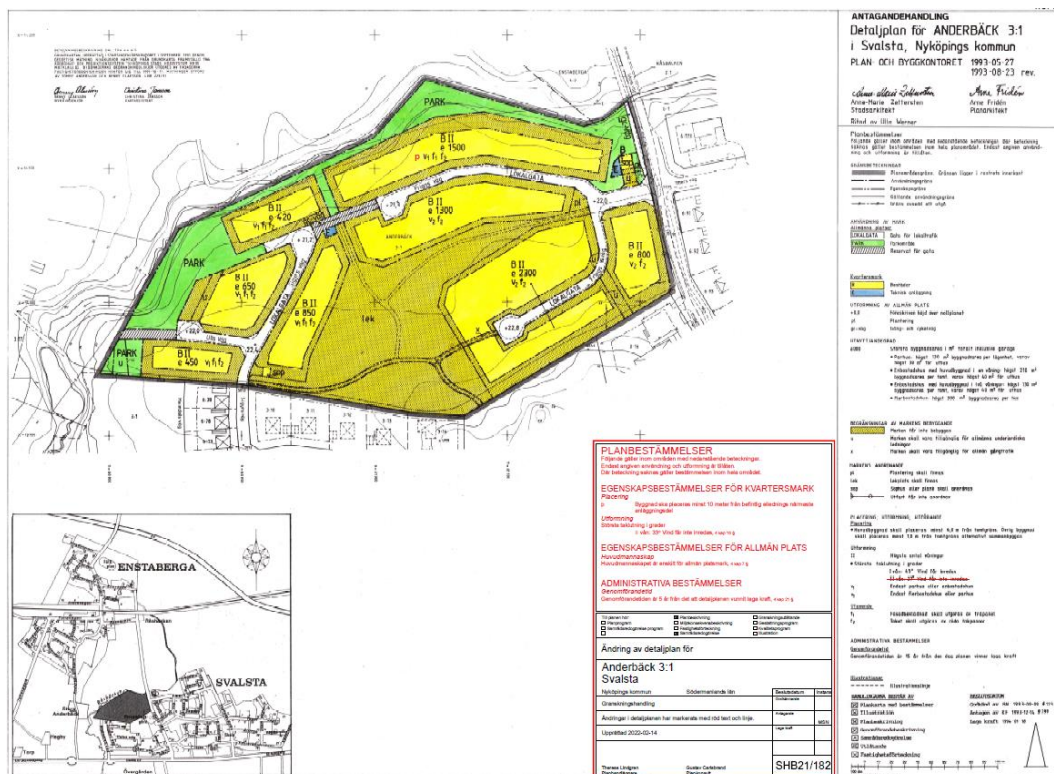

Översikt av ny plankarta, nya planbestämmelser syns inom röd ruta.

<p>PLANBESTÄMMELSER Följande gäller inom områden med nedanstående beteckningar. Endast angiven användning och utformning är tillåten. Där beteckning saknas gäller bestämmelsen inom hela området.</p> <p>EGENSKAPSBESTÄMMELSER FÖR KVARTERSMARK <i>Placering</i> p Byggnad ska placeras minst 10 meter från befintlig ellednings närmaste anläggningsdel</p> <p><i>Utformning</i> Största taklutning i grader II vån: 33° Vind får inte inredas, 4 kap 16 §</p> <p>EGENSKAPSBESTÄMMELSER FÖR ALLMÄN PLATS <i>Huvudmannaskap</i> Huvudmannaskapet är enskilt för allmän platsmark, 4 kap 7 §</p> <p>ADMINISTRATIVA BESTÄMMELSER <i>Genomförandetid</i> Genomförandetiden är 5 år från det att detaljplanen vunnit laga kraft, 4 kap 21 §</p>
--

• **Största taklutning i grader**

I vån: 45° Vind får inredas

~~II vån: 27° Vind får inte inredas~~

Förstoring av nya planbestämmelser samt befintlig planbestämmelse som stryks.

Genomförande

Organisatoriska frågor

Tidplan

Planarbetet bedrivs med standardförfarande. Tidplanen är preliminär och kan förändras under arbetets gång.

Samråd	december 2021
Granskning	mars 2022
Antagande	maj 2022
Laga kraft	juni 2022

Genomförandetid

Genomförandetiden är 5 år från det att detaljplanen vunnit laga kraft.

Huvudmannaskap och ansvarsfördelning

Huvudmannaskapet är enskilt för allmän platsmark.

Det särskilda skälet till enskilt huvudmannaskap motiveras med att det inte finns några allmänna målpunkter i anslutning till planområdet som kan motivera en kommunal väg. Ytterligare motiv för enskilt huvudmannaskap är att övriga gator inom angränsande områden i Enstaberga och Svalsta ingår i en gemensamhetsanläggning (Enstaberga GA:2) och förvaltas av en samfällighetsförening. Om kommunen ska ansvara för en vägsträcka i ett område som i övrigt ingår i en samfällighetsförening skapas en otydlighet rörande skötsel och underhåll av vägarna. Det bedöms också vara irrationellt och kostsamt för kommunen att genomföra driften av denna gata separerad från övriga områden med kommunalt huvudmannaskap.

Fastighetsägaren är ansvarig för genomförande inom kvartersmark och allmän platsmark.

Kommunen är huvudman och ansvarar för utbyggnad av vatten- och avlopp (inkl dagvatten) till anvisade anslutningspunkter. Exploatör ansvarar för eventuell utbyggnad av VA-ledningar inom kvartersmark från anvisad anslutningspunkt och bildar behövlig rättighet och/eller gemensamhetsanläggning för att säkra VA-ledningarna. Inom markreservat för ledningar inom kvartersmark (u-områden) bildas med fördel någon form av rättighet till förmån för Nyköpings kommun.

Avtal

Ett planavtal är upprättat mellan fastighetsägaren och kommunen som reglerar åtaganden och kostnader för detaljplanearbetet.

Ett exploateringsavtal ska upprättas mellan fastighetsägaren och kommunen då exploateringen kräver investeringar på allmän plats. I avtalet regleras ansvars- och kostnadsfördelning. Åtgärder som krävs för plangenomförandet och regleras i avtalet är bland annat:

- Utförande och bekostande av exploatering på allmän plats- och kvartersmark
- Lantmäteriförrättningar
- Utbyggnad av VA och dagvattenlösningar

Exploateringsavtalet som reglerar genomförandefrågor och marköverlåtelser ska tecknas innan detaljplanen antas.

Fastighetsrättsliga frågor

Exploatören ansvarar för att erforderliga ansökningar skickas in till Lantmäteriet och bekostar nödvändiga lantmäteriförrättningar såsom bildande av fastigheter, fastighetsregleringar och bildande av gemensamhetsanläggningar. Exploatören ansvarar för och bekostar även andra nödvändiga fastighetsrättsliga åtgärder såsom inrättande av servitut och ledningsrätter.

För allmän plats inom planområdet (park, lokalgata, gc-väg) bildas en gemensamhetsanläggning och samfällighetsförening kommer ansvara för drift och underhåll. Antingen bildas en egen gemensamhetsanläggning för allmän plats inom planområdet alternativt kan befintlig gemensamhetsanläggning Enstaberga ga:2 omprövas. Enstaberga ga:2 förvaltas idag genom Enstaberga-Svalsta Samfällighetsförening.

För att säkra skötsel och förvaltning av kvartersmarken inom planområdet bör en egen gemensamhetsanläggning bildas för de boende inom fastigheten Anderbäck 3:18. Anläggningar inom kvartersmark som avses är lekplats, sophus, plank och plantering.

Ekonomiska frågor

Planekonomi

Kommunen ansvarar för utbyggnad av VA inom allmän platsmark. Övriga åtgärder som behövs för detaljplanens genomförande bekostas och ansvarar fastighetsägaren för. Både åtgärder inom kvartersmark och allmän platsmark.

Anslutningsavgifter erläggs enligt taxa.

Tekniska frågor

Om ledningar måste flyttas med anledning av exploateringen ansvarar exploatören för erforderliga kontakter och bekostar flytt av ledning samt att erforderlig ansökan skickas in till Lantmäteriet rörande bildande av rättigheter. Kontakt bör också hållas med Vattenfall Eldistribution AB så att erforderligt avstånd mellan miljöhus i planområdets östra del och tillkommande transformatorstation skapas.

Kommunen, i egenskap av huvudman för det kommunala VA-nätet, ansvarar för att ledningar byggs inom allmän platsmark.

VA och dagvattenledningar är till viss del utbyggt i området. Viss lägesjustering krävs där ledningar idag belastar kvartersmark. Detta bekostas av exploatör men utförs av kommunen.

Konsekvenser av planändring

Prövning vid ändring av en detaljplan omfattar det som ändringen avser. Vid ändring av detaljplan görs inte någon ny lämplighets- och lokaliseringssprövning för markanvändningen som sådan för den gällande detaljplanen.

Ändringen medför att bestämmelse om enskilt huvudmannaskap för allmän plats tillförs plankartan. Huvudmannaskapet ändras nu från att ses som kommunalt (i och med att planbestämmelse om detta saknas på plankartan) till att bli enskilt. Detta medför att gemensamhetsanläggning kan bildas för drift och underhåll av vägar och parkmark i enlighet med gällande detaljplans intentioner. Ändringen innebär också att tillåten taklutning för tvåvåningshus inom planområdet ändras från 27° till 33° för att möjliggöra planerade hus. Ändringen bedöms rymmas inom syftet med gällande plan vars intention är att tillåta en flexibilitet i val av hustyper. Ändringen bedöms inte medföra någon påverkan på omgivningen då ytterligare våning eller vind inte får inredas enligt planens bestämmelser.

Med ett genomförande av ändringen kan planområdet exploateras och byggas ut enligt intentionerna i gällande detaljplan genom att gemensamhetsanläggningar bildas för allmän plats. Under byggnationen kan närboende beröras av vissa tillfälliga störningar i form av buller, vibrationer och trafik på tillfartsväg till planområdet.

Medverkande i planarbetet

Planarbetet har bedrivits på uppdrag av Miljö- och samhällsbyggnadsnämnden.

Detaljplanen har upprättats av Samhällsbyggnad, Stadsbyggnadsenheten tillsammans med Ramboll.

Sara Rangensjö
Planarkitekt
Samhällsbyggnad, Nyköpings kommun

Gustav Carlsbrand
Planarkitekt
Ramboll

Förslag till ändring av detaljplan P94-2, för Anderbäck 3:18, Svalsta, Nyköping, Nyköpings kommun

Hur samrådet och granskningen bedrivits

Förslag till detaljplan, upprättat av Stadsbyggnadsenheten, Samhällsbyggnad, har varit föremål för samråd under tiden 2021-12-10 t.o.m. 2022-01-07. Handlingarna har funnits tillgängliga i Stadshusets foajé och på kommunens hemsida.

Under perioden 2022-03-02 t.o.m. 2022-03-16 har planförslaget varit utställt för granskning. Då har berörda myndigheter, kommunala remissinstanser, organisationer och sakägare haft möjlighet att granska och yttra sig kring ett, efter samrådet, reviderat planförslag.

Under planprocessen har totalt 25 skriftliga yttranden inkommit, varav 4 med godkännande av planförslaget. Yttrandena är sammanställda i detta granskningsutlåtande och finns även att läsa i sin helhet hos Samhällsbyggnad.

Följande har inkommit med yttranden **utan erinran** mot planförslaget:

Under samrådet:

2021-12-20, Skanova/Telia Sverige AB
2021-12-28, Lantmäteriet

Under granskningen:

2022-03-07, Länsstyrelsen
2022-03-16, Lantmäteriet

Följande har inkommit **med synpunkter** på förslaget:

Under samrådet:

2021-12-16, Länsstyrelsen
2021-12-22, Vattenfall Eldistribution AB
2021-12-30, Privatperson (G)
2021-12-31, Privatperson (F)
2021-12-31, Privatperson (HJ)
2022-01-03, Privatperson (PL)
2021-12-30, Privatperson (G)

2021-12-31, Privatperson (F)
2021-12-31, Privatperson (HJ)
2022-01-04, Enstaberga Svalsta samfällighetsförening
2022-01-04, Privatperson (MD)
2022-01-04, Privatperson (EG)
2022-01-04, Privatperson (JK)
2021-01-04, Privatperson (MW)
2022-01-05, Privatperson (KM)
2022-01-05, Privatperson (EF)
2022-01-06, Privatperson (TS)
2022-01-06, Privatperson (LL)
2022-01-06, Privatperson (AD)
2022-01-06, Privatpersoner (A-CoTL)
2022-01-06, Privatperson (MT)
2022-01-07, Privatperson (MW)
2022-01-07, Privatpersoner (KoMR)

Under granskningen:

2022-03-04, (Privatperson MW) Synpunkt som inkommit under samrådet med missats att bemötas i samrådsredogörelsen
2022-03-09, Vattenfall Eldistribution AB

Sammanfattning av inkomna synpunkter under samrådet

Vattenfall Eldistribution har yttrat sig och informerar om den luftledning som finns inom området och vilket avstånd som krävs till denna. Vattenfall önskar också förtydliganden och ökade ytor gällande utritade E-områden. *Med anledning av detta har planbestämmelse införts på plankartan som säkrar avstånd till kraftledning från bebyggelse. Kommunen gör i det här fallet endast en planändring av gällande detaljplan och bedömer att det vid utritade E-områden som ligger i anslutning till prick-och naturmark går att ordna godtagbara lösningar och tillräckligt avstånd till bebyggelse.* Flertalet närboende har lämnat synpunkter på planförslaget. Alla motsätter sig förslaget och flertalet anser att samrådet har skötts på fel sätt. Många av de närboende som yttrat sig anser att ett genomförande av planen skulle innebära en påverkan på trafiksäkerheten i området, särskilt vid korsningen vid Ymers väg. Några anser att tillkommande bebyggelse skulle bli för hög och påverka utsikten och landskapsbilden i området. *Kommunen har använt sig av en begränsad samrådsrets eftersom bedömningen är att de ändringar som görs i detaljplanen inte har en direkt påverkan på boende i närområdet. Närboende har därför inte informerats om samrådet. Kommunen bedömer gällande detaljplan som lämplig, då inget av vikt för bedömningen av detaljplanens lämplighet har ändrats sedan detaljplanen antogs. Kommunens bedömning är att det finns kapacitet för det tillkommande trafikflödet och att det i detaljplanen finns goda förutsättningar och gott om utrymme till att ordna t ex en trafiksäker korsning vid Ymers väg. Bestämmelser som reglerar bebyggelsen, exempelvis till maximalt två våningar, kvarstår enligt gällande plan. Dessa har lämplighetsprövats under tidigare planprocess och är inget som planändringen tar ställning till.*

Sammanfattning av inkomna synpunkter under granskningen

Vattenfall har inkommit med synpunkt under granskningen och önskar att man tillgodoser behovet av bebyggelsefritt avstånd till område för nätstation om minst 2 meter.

Kommunen har erhållit underlag från Vattenfall rörande transformatorstationens storlek och har kommunicerat olika förslag på placering av dessa för att visa på att de och erforderliga friytor får plats utan att göra ytterligare inskränkningar på angränsande mark till E-områdena.

Ställningstaganden

Med anledning av inkomna synpunkter **under samrådet** gjordes följande ändringar inför granskningen:

- Planbestämmelse införs som säkrar avstånd mellan kraftledning och bebyggelse i planområdets norra del.

I övrigt gjordes inga ändringar i planförslaget med anledning av synpunkterna och andra ändringar var enbart av administrativ karaktär.

Med anledning av inkomna synpunkter under **granskningen** föreslås följande revideringar av planhandlingarna:

- Inga revideringar föreslås av planhandlingarna med anledning av inkomna synpunkter.

I övrigt har enbart redaktionella justeringar gjorts.

Yttranden och bemötanden - avsändare under samrådet

Länsstyrelsen

Länsstyrelsens synpunkter - ingripandegrunder enligt 11 kap. 10 § PBL

Länsstyrelsen har inget ytterligare att tillägga i fråga om hur planförslaget tillgodoser statliga eller andra allmänna intressen och bedömer, med hänsyn till ingripandegrunderna i 11 kap. 10 § PBL och nu kända förhållanden, att ett antagande av detaljplanen inte kommer att prövas.

Bemötande:

Noterat.

Synpunkt tillgodosedd.

Vattenfall Eldistribution AB

Vattenfall Eldistribution har inom området för aktuell detaljplan elnätsanläggningar bestående av 12 kV luftledning, röd heldragen linje i kartan nedan.

För 12 kV luftledning önskar Vattenfall Eldistribution ett I-område om 20 meter, 10 meter på vardera sida om ledningens mittpunkt. Ingen byggnad får hamna närmare än 10 meter ifrån ledningens närmaste anläggningsdel (stolpar, fas, stag).

Vattenfall Eldistribution förutsätter att E-områdena i plankartan är avsedda för våra transformatorstationer, detta framgår inte varken av planbeskrivning eller plankarta.

Vattenfall Eldistribution önskar att E-områdena ändras beteckning till E= Transformatorstation för att på så sätt tydliggöra vad ytorna är avsedda för.

Storleken på E-områdena är något för små, Vattenfall Eldistribution önskar att storleken ökas till 10x10 meter på de båda områdena. Ingen byggnad eller annat brännbart får hamna närmare än minst 5 meter till våra transformatorstationer.

Vattenfall Eldistribution vill informera om följande:

- En eventuell flytt/förändringar av befintliga elnätanläggningar utförs av Vattenfall Eldistribution, men bekostas av exploatören.
- Offert på eventuella el-serviser, både byggkraft och permanent servis, beställs via <https://www.vattenfalleldistribution.se/el-hem-till-dig/> eller på telefon: 020-82 10 00.
- Vid eventuella schaktningsarbeten skall kabelutsättning begäras. Detta beställs via Post och telestyrelsens www.ledningskollen.se

När du ska bygga, fälla träd, schakta eller spränga nära våra ledningar så glöm inte att beställa bevakning. Då är vi med på plats under arbetets gång och ser till att inga skador uppstår. Formulär:

<https://www.vattenfalleldistribution.se/foretag/kundservice/formular/bestall-bevakning/>
Flytt av anläggning:

<https://www.vattenfalleldistribution.se/foretag/kundservice/formular/flytta-anlaggning-offert/>

- Vid ny infart till fastigheten skall befintlig markkabel förläggas i rör, bekostas av exploatören. Detta beställs samtidigt som beställning av el-serviser.
- Befintliga elnätanläggningar måste hållas tillgängliga under alla skeden av plangenomförandet.

Någon anläggning, tex byggnad, får inte uppföras invid eller över elnätanläggning tillhörande Vattenfall Eldistribution så att gällande säkerhetsavstånd inte hålls.



Bemötande:

Då luftledningen redan finns på plats och det finns ett avtalsservitut för den bedöms inte behövs finnas för I-område för den i plankartan. Ny planbestämmelse om skyddsavstånd från byggnader i den berörda norra delen till luftledning läggs till.

I planbeskrivning för gällande detaljplan förklaras att "två E-områden är avsatta för Vattenfalls markstationer", kommunen anser att denna beskrivning är tillräckligt tydlig och avser inte uppdatera bestämmelsen.

Kommunen gör i det här fallet endast en planändring av gällande detaljplan. E-områden finns, men i mått enligt tidigare standard vilket är något mindre än dagens. Kommunen bedömer dock att det vid utpekade platser, i anslutning till prick-eller parkmark går att ordna godtagbara lösningar och tillräckligt avstånd till bebyggelse. Om transformatorstation och eventuellt miljöhus i det östra läget placeras så långt ifrån varandra som möjligt inom respektive markyta så kan ett bebyggelsefritt avstånd om minst 5 meter uppnås.

Synpunkt delvis tillgodosedd.

Privatperson [REDACTED]

Som boende på Njords väg och nära granne med området ska detaljplaneras vill vi framföra våra synpunkter på planen:

Först och främst anser vi att grannar till området bör bli tillfrågade i ett samråd, vilket inte har gjorts i detta fall. (Boende på Njords väg med fastigheter mot Iduns väg).

Bebyggelse:

- Vi har synpunkter på att det i detaljplanen planeras tvåvåningshus i den sydöstra delen av området. Vi anser att en tvåvåningsbebyggelse skulle påverka boendemiljön negativt för oss som är boende på Njords väg, då en sådan bebyggelse skulle innebära störningar i form av direkt insyn på våra fastigheter inklusive utemiljön.

Om bebyggelse ska föras upp bör den i vart fall läggas längre västerut för att skapa ett större avstånd till Iduns väg och befintliga byggnader. Detta för att minska den insyn som annars uppstår.

- Dagens bebyggelse i området består inte av tvåvåningshus, utan av 1,5-plans- och 1-planshus. Vi föreslår att tvåvåningsbebyggelse inte ska godkännas inom det närmaste området som vätter mot Iduns väg för att bebyggelsen ska smälta väl in med befintlig bebyggelse på Njords och Narfes väg. Därför föreslår vi också att det i detaljplanen bör vara specificerat en maxhöjd på hus, samt att det ska finnas regleringar för utrymmen mellan husen enligt befintlig bebyggelse, så att den nya bebyggelsen inte skärmar av den i dag öppna landskapsbilden och kommer att upplevas som en "vägg" från Iduns väg.
- Landskapsbilden med öppna landskap och jordbruksmark i Kiladalen bör bevaras i så stor utsträckning som möjligt vid ny bebyggelse. Därför är vår synpunkt att man i detaljplanens **alla** ytterområden planerar in parkmark/naturområde alternativt begränsar byggnaderna till 1-planshus inom de yttre områdena av planen, även mot Iduns väg.

Trafik och väg:

- Iduns väg är inte byggd för den trafikmängd som en bebyggelse med upp till 80 nya bostäder kommer att innebära. Vägen är från början inte ämnad för genomfartstrafik. Trafiksituationen behöver därför ses över innan detaljplanen godkänns för att

säkerställa säkerhet för cykel-/gångtrafikanter samt säkerställa att trafiken inte innebär ökade störningar för boende längs Iduns väg. En ny väg/infart som inte löper genom villaområden bör byggas av kommunen.

- I det fall trafiken planeras att gå genom Ymers väg kommer även trafiken att påverka barn på skola och förskolor. Ymers väg är inte säkert planerad med parkering för lämning/hämtning av barn endast längs vägen utanför den nya förskolan och avsaknad av cykelbana.

Grönområde och miljö:

- Park och naturområden är i dag inplanerade endast i riktningen mot Enstaberga och Narfes väg, men vi anser att dessa områden bör finnas även inom hela området och att man planerar kvarteret mer miljösmart med grönområde/park även mot Iduns väg. På så sätt kommer landskapsbilden att behållas samtidigt som träd och grönska kommer att vara en fördel i framtiden när klimatet förändras för att skänka skugga och hålla kvar dagvatten.

Bemötande:

Kommunen har använt sig av en begränsad samrådskrets eftersom bedömningen är att de ändringar som görs i detaljplanen inte har en direkt påverkan på boende i närområdet. Närboende har därför inte informerats om samrådet.

Detaljplanen vann laga kraft 1994. Det innebär att vissa förutsättningar på plats och frågor som berörs kan ha, och har, förändrats sedan dess. Kommunen bedömer dock att inget av vikt för bedömningen av detaljplanens lämplighet har ändrats sedan dess.

Bestämmelser som reglerar bebyggelsen kvarstår enligt gällande plan, detta har lämplighetsprövats under tidigare planprocess och är inget som planändringen tar ställning till. I Svalsta saknas det viss variation i bebyggelsen och kommunen har i sin översiktsplan uttryckt ett önskemål om att flerbostadshus ska kunna etableras i området, detta är något som blir möjligt med ett genomförande av gällande detaljplan och dess reglering av bebyggelsen.

Iduns väg är numera en genomfartsväg men kommunens bedömning är att det finns kapacitet för det tillkommande trafikflödet och att en ny infart inte äventyrar trafiksäkerheten. Korsningen vid Ymers väg behöver dock utformas på ett trafiksäkert sätt och den befintliga gång-cykelvägens möte med körbanan och anslutning söderut behöver tryggas. I detaljplanen finns goda förutsättningar och gott om utrymme till att ordna en trafiksäker korsning. Exakt utformning kommer säkras i kommande projektering, områdets samfällighetsförening har också bjudits in till närmare diskussioner om korsningens utformning. Trafikförhållanden i anslutning till befintlig skola och förskola ligger utanför denna detaljplans påverkan men kan komma att ses över i samband med ett genomförande.

Det stämmer att parkområde endast är planerat i ytterområden mot norr och väster, dock kommer fler ytor än så fortsatt att fungera som naturmark. Större delen av området är belagt med prickmark och får inte bebyggas, bland annat hela den centrala delen. Kommunens bedömning är att dessa ytor fortsättningsvis kommer vara genomsläppliga och kunna hantera dagvatten eller planteras med träd för att bidra med ytterligare ekosystemtjänster och skugga.

Synpunkter ej tillgodosedda.

Privatperson ■

Mina synpunkter: Trafiktätheten kommer påverkas negativt med redan begränsad genomfart där för tung trafik, överlag mer biltrafik, behövs mer begränsad hastighet med hinder då det går många skolbarn förbi övergångsstället uppe vid återvinningscentralen. Redan överpriser på bostäder i befintligt området kommer bli löjligt dyra och överdrivna.

Bemötande:

Ett genomförande av detaljplanen kommer innebära en ökad mängd trafik. Kommunens bedömning är dock att befintliga vägar klarar av den begränsade ökningen och att förhållandena är sådana att en god trafiksäkerhet kan hållas. Inom detaljplanen finns också tillräckligt med yta för att skapa trafiksäkra lösningar. Inför byggnation kommer trafikförhållanden vid korsningen med Ymers väg att ses över, möjligheter till hastighetsänkande åtgärder finns också.

Kommunen kan inte ta hänsyn till det enskilda intresset om eventuell värdeförändring på privat egendom då tillskapandet av bostäder är ett allmänt intresse.

Synpunkter ej tillgodosedda.

Privatperson ■

Mina synpunkter: Kommer skymma utsikten från vårt hus. Kommer bli väldigt mycket mer rörelse än vad det är nu som inte känns positivt. Flyttade hit för utsikten med solnedgången.

Bemötande:

Nyköping är en växande kommun och i Svalsta finns en efterfrågan på nya bostäder. Kommunen bedömer aktuellt område som lämpligt för en utbyggnad av bostäder då det ligger nära kommunikationer och offentlig service som förskola och skola. Ett genomförande av detaljplanen medför viss påverkan på omgivningen men bedöms vara godtagbart i förhållande till andra intressen. Gällande detaljplan vann laga kraft 1994 och en utbyggnad har varit möjlig sedan dess, denna ändring syftar endast till att förtydliga gällande detaljplans intentioner och skapa förutsättningar för bildande av gemensamhetsanläggningar.

Synpunkter ej tillgodosedda.

Privatperson (■)

Mina synpunkter: Ökad trafikosäkerhet!

Bemötande:

Iduns väg är numera en genomfartsväg men kommunens bedömning är att det finns kapacitet för det tillkommande trafikflödet och att en ny infart inte äventyrar trafiksäkerheten. Inför ett genomförande av detaljplanen kommer trafiksäkerheten i korsningen Iduns väg-Ymers väg att ses över och utformas på ett trafiksäkert sätt. Kommunens bedömning är att det inom detaljplanen finns gott om utrymme att ordna en trafiksäker korsning. Även angränsande gator och hastighetsänkande åtgärder kan komma att ses över.

Synpunkt ej tillgodosedd.

Enstaberga Svalsta samfällighetsförening

Mina synpunkter: Detaljplanen är behäftad med många felaktigheter, gällande både det tekniska samt det administrativa. Exempel på felaktigheter: • Iduns väg är numera en genomfartsväg, med ådt ca 1000, som samfälligheten uppbär statliga bidrag för. • Anslutning av ny lokalgata är olyckligt placerad på Iduns väg mitt i en trevägskorsning samt GC-väg som måste korsas. Är detta godkänt av trafikingenjör samt Trafikverket? • Är barnkonsekvensutredning för området utförd? Lekplats ej markerad. • Varför skall GC-väg på Siguns väg anläggas? • Ni har på sidan 5 angett Bergshammar GA:1 som gemensamhetsanläggning. Detta torde vara fel? • Vad gäller gällande Heimdals väg? Den finns ej idag men skulle vara lämplig som anslutningsväg. • I dag är det en samfällighetsförening, Enstaberga GA:2, ej vägförening som det står i detaljplanen. Helt annan lagstiftning gäller. Synpunkter • Är kapaciteten i befintligt spillvattensystem dimensionerat för ytterligare bebyggelse? Det finns problem redan idag. • Hur skall dagvattnet tas omhand? • Inga kostnader skall belasta samfällighetsföreningen i denna process, vare sig under anläggandet eller förrättningskostnader. Utifrån ovanstående felaktigheter och synpunkter anser vi att Nyköpings kommun måste presentera ett nytt förslag till detaljplan som stämmer överens med nuvarande förhållanden. Ni har själva skrivit på sidan 2 att "genomförandetiden" har gått ut. Nämnas skall att vi ej är emot exploateringar i vårt område. Dock har vi alltför många gånger blivit överkörda eller bortglömda med onödigt stora problem som följd.

Bemötande:

Detaljplanen vann laga kraft 1994. Det innebär att vissa förutsättningar på plats och frågor som berörs kan ha och har förändrats sedan dess. Kommunen bedömer dock att inget av vikt för bedömningen av detaljplanens lämplighet har ändrats sedan dess, varför det inte är motiverat att ta fram en helt ny detaljplan för området.

Iduns väg är numera en genomfartsväg men kommunens bedömning är att det finns kapacitet för det tillkommande trafikflödet och att en ny infart inte äventyrar trafiksäkerheten. Korsningen behöver dock utformas på ett trafiksäkert sätt och den befintliga gång-cykelvägens möte med körbanan och anslutning söderut behöver tryggas. I detaljplanen finns goda förutsättningar att ordna en trafiksäker korsning då den ger gott om utrymme för det. Kommunen har samrått med samfällighetsföreningen kring infarten och korsningen vid Iduns väg och andra trafiksäkerhetsfrågor kring genomförande av detaljplanen, och ytterligare avstämning kring korsningens utformning är planerad. När utformningen av infart och korsning beskrivs ska barnperspektivet tas med, eftersom gång- och cykelvägen är ett viktigt stråk för barn som passerar på väg till och från skola och till andra målpunkter i området. Det bedöms dock inte behöva utföras någon barnkonsekvensanalys för planändringen då det finns utrymme för lösningar att trygga trafiksäkerheten i genomförandet.

Lekplats ska enligt gällande detaljplan uppföras i planområdet, på kvartersmark.

Planbeskrivningen beskriver mycket riktigt att GC-väg ska anläggas längs med Siguns väg. Planbeskrivningen är dock endast vägledande. Om bedömningen ändras om vad som är den bästa lösningen kan detta därmed frångås. Varken Enstaberga-Svalsta samfällighetsförening, kommun eller exploatör har bedömt att en gång-och cykelväg behövs. Det finns t ex inte någon sådan söderut på Siguns väg och trafikflödet bedöms bli begränsat från planområdet. Utifrån den samlade bedömningen bör därför inte separat

gång-och cykelväg bli aktuell vid genomförandet.

Kommunen noterar de felaktigheter i texten som samfälligheten lyft, på sid 5 (det bör stå Enstaberga GA:2 istället för Bergshammar GA:1) och det faktum att Enstaberga-Svalsta är en samfällighetsförening och inte en vägförening. Dessa felaktigheter ger dock inte några konsekvenser för genomförandet av detaljplanen, varför de får stå kvar.

Heimdals väg, som är planlagd i den äldre detaljplanen söder om planområdet (P69-9) har inte genomförts. Denna väg har inte heller någon fortsättning i gällande detaljplan för planområdet (P94-2). Att anlägga en helt ny väg och infart bedöms inte vara ett hållbart alternativ när det finns befintligt vägnät att ansluta till, som har kapacitet för ytterligare infart och trafikflöde.

Exploatören ansvarar för och bekostar projektering och utbyggnad av allmän platsmark, såsom lokalgata inklusive vägbelysning, gc-väg, park samt plantering inom park samt förrätningskostnader. Allt detta regleras i exploateringsavtal mellan kommun och exploatör.

Nyköping vattens bedömning är att det finns tillräcklig kapacitet för anslutning till det kommunala VA-nätet och att dagvattenhantering kan lösas i planområdet.

Synpunkter delvis tillgodosedda.

Privatperson ()

Mina synpunkter: Inte fått info kring byggplanerna i annat än sociala medier, Svalsta gruppen. Motsätter oss starkt byggplaner med bl.a. sopstationen utanför vår tomtgräns, att gatan kommer bli mer trafikerad och korsningarna är redan idag riskfyllda och våra barn i området utsätts för mer trafikfara, vår vackra åker som blir förstörd. Vi bor precis med tomtgräns till byggplanerna och valde just vårt hus pga baksidan mot åkern där ingen granne finns! Vår familj känner stort missnöjde över hur detta skett. Ingen information har gått ut till oss som blir drabbade.

Bemötande:

Kommunen har använt sig av en begränsad samrådskrets eftersom bedömningen är att de ändringar som görs i detaljplanen inte har en direkt påverkan på boende i närområdet. Närboende har därför inte heller informerats om samrådet.

Detaljplanen för ny bebyggelse vann laga kraft 1994 och byggnation på platsen har således varit möjlig sedan dess.

Trafiksäkerheten inom och i anslutning till området kommer ses över inför en utbyggnad av området.

Synpunkter ej tillgodosedda.

Privatpersoner

Mina synpunkter: Överklagan av förslag av ändring av detaljplan P94-2 gällande Anderbäck 3:18. Vi anser för det första att samrådsprocessen inte gått rätt till och att den därför behöver göras om, detta för att berörda parter ska informeras och få tid att yttra sig

i demokratisk ordning. Enligt "sändlistan" så ska "Externa samrådspartner: Fastighetsägare enl. särskild förteckning" fått informationen. Vi bor direkt granne med området och borde därför fått informationsbrevet. När vi har hört oss för med grannar så är det ingen som har fått detta brev. Vi fick vetskap om ärendet av en granne som av en tillfällighet hittat informationen på kommunens hemsida. Detta kan inte vara i enlighet med demokratiska principer och borde även strida mot hur beslutande om detaljplaner ska gå till enligt lag. Vad gäller förslaget om ändrad takvinkel så anser vi att det på ett betydande och negativt sätt förändrar landskapsbilden. Svalsta består idag till största delen av 1-1,5 plans fristående villor. Att bygga 2 plans villor/ radhus på marken i direkt anslutning till den befintliga bebyggelsen kommer påtagligt i negativ mening att påverka den genuina landsbygdskänslan. Vår fastighet kommer att få total insyn från de nya husen samt att känslan kommer bli att bo granne med en vägg. Vårt förslag är att det byggs fristående villor 1-1,5 plan närmast den befintliga bebyggelsen för att göra så liten påverkan som möjligt. Även trafiksäkerheten behöver tas i beaktande. Ingenting i detaljplanen beskriver hur trafiksituationen kommer att påverkas i och med den nya byggnationen, varken i det nya området eller vilken påverkan det kommer att ha i närområdet där anslutningar till det befintliga vägnätet kommer att ske. Nya trafikströmmar kommer att uppstå på vägar som idag inte är anpassade för den ökade trafikmängden. Trafiksituationen i den idag redan hårt trafikerade korsningen vid Ymers väg skulle bli ännu mera trafikfarlig för både bilister, cyklister och gångare. I den korsningen passerar dagligen barn på väg till och från skolan samt till och från träningen på Enstaberga IP. En av samhällets mest använda busshållplatser ligger även den mitt i korsningen. Byggs infarten till det nya området i denna korsning, samt då även sopstationen, så kommer de cyklande barnen att behöva passera vägar vid två ställen i detta område. Tråkigt om det ska behöva hända en olycka först innan någon tar ansvar för trafiksäkerheten i denna del av samhället. För att minimera påverkan på den idag redan i området ansträngda trafiksituationen föreslår vi att det byggs endast en infart för biltrafik till området och det genom att Heimdals väg byggs klar och ansluts till området. En gång och cykelbana byggs sedan för att ansluta till det befintliga samhället vid Ymers väg samt Siguns väg.

Bemötande:

Kommunen har använt sig av en begränsad samrådsrets eftersom bedömningen är att de ändringar som görs i detaljplanen inte har en direkt påverkan på boende i närområdet. Närboende har därför inte informerats om samrådet.

Detaljplanen vann laga kraft 1994. Det innebär att vissa förutsättningar på plats och frågor som berörs kan ha, och har, förändrats sedan dess. Kommunen bedömer dock att inget av vikt för bedömningen av detaljplanens lämplighet har ändrats sedan dess.

En ändring av möjlig takvinkel för bebyggelsen gör detaljplanen något mindre begränsad men bedöms fortfarande vara i enlighet med gällande detaljplans syfte. Då skillnaden i möjlig takvinkel är liten mot vad gällande detaljplan tillåter och den inte heller avgör hur hög en byggnad inom planområdet kan bli ses inte ändringen ha någon direkt påverkan på angränsande fastigheter. Som exempel kan en bredare byggnad med maximal takvinkel enligt gällande plan bli lika hög som (eller högre än) en byggnad med takvinkel enligt planändringen. Takvinkel i planändringen påverkar på så sätt inte utsikten. Övrigt som begränsar bebyggelsen kvarstår enligt gällande plan, detta har lämplighetsprövats under tidigare planprocess och är inget som planändringen tar ställning till. I Svalsta saknas det viss variation i bebyggelsen och kommunen har i sin översiktsplan uttryckt ett önskemål om att flerbostadshus ska kunna etableras i området. Detta är något som blir möjligt med ett genomförande av gällande detaljplan och dess reglering av bebyggelsen.

Iduns väg är numera en genomfartsväg men kommunens bedömning är att det finns kapacitet för det tillkommande trafikflödet och att en ny infart inte äventyrar trafiksäkerheten. Korsningen vid Ymers väg behöver dock utformas på ett trafiksäkert sätt

och den befintliga gång-cykelvägens möte med körbanan och anslutning söderut behöver tryggas. I detaljplanen finns goda förutsättningar och gott om utrymme till att ordna en trafiksäker korsning. Exakt utformning kommer säkras i kommande projektering, områdets samfällighetsförening har också bjudits in till närmare diskussioner om korsningens utformning.

Heimdals väg, som är planlagd i den äldre detaljplanen söder om planområdet (P69-9) har inte genomförts. Denna väg har inte heller någon fortsättning i gällande detaljplan för planområdet (P94-2). Att anlägga en helt ny väg och infart bedöms inte vara ett hållbart alternativ när det finns befintligt vägnät att ansluta till, som har kapacitet för ytterligare infart och trafikflöde.

Synpunkter ej tillgodosedda.

Privatperson (■)

Mina synpunkter: För det första, hur kan det komma sig att boende inte fått någon som helst information om detta? Sen kommer det bli ännu mer farligt med all trafik. Det är redan super farligt och bilar kör alldeles för fort. Tänk då hur det blir då när det kommer ännu mera bilar som har bråttom överallt. Sen att vårt fina lugna läge i utkanten av samhället kommer bli en mittpunkt nu med hur mycket liv o rörelse som helst. Vi flyttade hit för att det var lugnt o tyst och var i utkanten. Sen att utsikten med solnedgång över den vackra åkern försvinner är en mardröm. Kommer känna oss tvingade att flytta om det blir byggnation. Men det värsta är att man inte fått någon information om det hela!

Bemötande:

Kommunen har använt sig av en begränsad samrådsrets eftersom bedömningen är att de ändringar som görs i detaljplanen inte har en direkt påverkan på boende i närområdet. Närboende har därför inte informerats om samrådet.

Trafiksäkerheten inom och i anslutning till området kommer att ses över under den fortsatta processen inför en exploatering.

Nyköping är en växande kommun och i Svalsta finns en efterfrågan på nya bostäder. Kommunen bedömer aktuellt område som lämpligt för en exploatering av bostäder då det ligger nära kommunikationer och offentlig service som förskola och skola. Ett genomförande av detaljplanen medför viss påverkan på omgivningen men bedöms vara godtagbart i förhållande till andra intressen. Gällande detaljplan vann laga kraft 1994 och en utbyggnad har varit möjlig sedan dess, denna ändring syftar endast till att förtydliga gällande detaljplans intentioner och skapa förutsättningar för bildande av gemensamhetsanläggningar.

Synpunkter ej tillgodosedda.

Privatperson (■)

Mina synpunkter: Vi motsätter oss detaljplanen. Att förlänga Siguns väg innebär en mycket ökad trafiksituation. Vi valde oss att köpa detta hus på en återvändsgata just för att det är så lite trafik och våra barns ska få en trygg och lugn gata att växa upp på. Förslaget säger 60-80 bostäder, det innebär extremt mycket trafik på vår i nuläget lugna lilla gata.. Även förslaget om Heimdals väg vore en katastrof för alla boende på Siguns väg. Detta då det i dagsläget är en allmänning som nyttjas flitigt av barn, familjer och motionärer. Skulle det bli en gata där skulle dessa hus tappa känslan, lugnet och tryggheten. Dessutom skulle det rika djur -och fågelliv som är i naturen vid bäcken nedanför fara mycket illa och troligtvis

förstöras av trafik som skulle belasta Heimdals väg. Att ta fin brukbar jordbruksmark att använda till bostadsbygge känns väldigt dumt när det finns skog att avverka och bygga på istället. Dessutom har vi inte fått något utskick från kommunen om detta utan av en slump fick se på kommunens hemsida. Mycket dåligt skött!

Bemötande:

En förlängning av Siguns väg behövs för att ett genomförande av planen ska kunna ske. Kommunens bedömning är att den befintliga vägen har kapacitet för ytterligare trafikflöde samtidigt som det blir begränsat från det nya området. Utfart finns också mot Iduns väg som avlastar flödet.

Detaljplanen vann laga kraft 1994. Det innebär att vissa förutsättningar på plats och frågor som berörs kan ha, och har, förändrats sedan dess. Det är till exempel inte längre aktuellt, eller i kommunens intresse, att genomföra anläggandet av Heimdals väg. Att anlägga en helt ny väg och infart bedöms inte vara ett hållbart alternativ när det finns befintligt vägnät att ansluta till som har kapacitet för ytterligare infart och trafikflöde.

Synpunkter ej tillgodosedda.

Privatperson (■)

Mina synpunkter: Hej jag bor bredvid och vi har tillräckligt med trafik som kör alldeles för snabbt på den vägen, vi vill inte ha FLER som åker där. Vi har småbarn och redan nu är det för mycket och för snabb trafik

Bemötande:

Ett genomförande av detaljplanen kommer innebära en ökad mängd trafik. Kommunens bedömning är dock att befintliga vägar klarar av den begränsade ökningen och att förhållandena är sådana att en god trafiksäkerhet kan hållas. Inom detaljplanen finns också tillräckligt med yta för att skapa trafiksäkra lösningar. Inför byggnation kommer trafikförhållanden vid korsningen med Ymers väg att ses över, möjligheter till hastighetsänkande åtgärder finns också.

Synpunkt ej tillgodosedd.

Privatperson (■)

Mina synpunkter: Samrådsförfarandet har inte gått rätt till. Vi bor på fastighet Anderbäck 6:79 och har inte fått något samrådsbrev utan istället råkat få reda på ärendet via Facebook tre dagar innan överklaganstiden gått ut. Desamma gäller för de grannar vi pratat med. Kommunen bör därför avbryta samrådsprocessen och gå ut med ny samrådsrunda som ger fastighetsägarna rimlig tid att ta ställning till förslaget. Trafiksituationen på Siguns väg är redan idag ansträngd. Att tillföra en infartsväg till planerad bebyggelse via Siguns väg skulle vara ytterst trafikfarlig för boende på Siguns väg och anslutande vägar till Siguns väg. Alternativa lösningar skulle kunna vara: Enbart infart från Iduns/Ymers väg som är en större väg där till exempel bussar redan idag åker. Det bästa och mest trafiksäkra alternativet är en ny väg från Enstaberga väster om Råsbäcken som nämns i det ursprungliga förslaget från 1993. I detaljplanen från 1993 står att ingen bebyggelse ska byggas i områdets centrala delar som gränsar till befintlig bebyggelse. Ändå framgår av det nya förslaget att bebyggelse kommer ske som gränsar till Anderbäck 6:38, 3:10 och delvis 3:11. Fastighetsägarna i Svalsta/Enstaberga är redan ekonomiskt belastade för att driva samfälligheten för befintliga vägar och grönområden. Nu läggs ytterligare ekonomiska bördor på oss. Vi är dessutom genom kommunalskatten delaktiga i att finansiera vägar och grönområden i andra delar av kommunen som inte har samfälligheter. Det är en stor orättvisa i detta som belastar fastighetsägare olika beroende

på var de bor. Ska ny bebyggelse tillföras bör kommunen ta det ekonomiska ansvaret för drift av vägar och grönområden. Gör om samrådsförfarandet så att intressenter får rimlig tid att ta ställning. Se över planerade infarter på ett trafiksäkert sätt. Se över placering av byggnader. Se över ekonomiskt ansvariga för vägnätet och grönområdena.

Bemötande:

Kommunen har använt sig av en begränsad samrådskrets eftersom bedömningen är att de ändringar som görs i detaljplanen inte har en direkt påverkan på boende i närområdet. Närboende har därför inte informerats om samrådet.

En förlängning av Siguns väg behövs för att ett genomförande av planen ska kunna ske. Kommunens bedömning är att den befintliga vägen har kapacitet för ytterligare trafikflöde samtidigt som ökningen från det nya området blir begränsat. Utfart finns också mot Iduns väg som avlastar flödet. Inför en byggnation kommer trafiksäkerheten i nya korsningar att ses över. Det är inte möjligt med en anslutning till befintlig väg väster om Råsbäcken då detta ligger utanför planområdets påverkansområde.

Ingen ändring har skett gällande bebyggelse i områdets centrala delar, de intentioner som står i gällande plan från 1994 stämmer fortfarande.

Det är inte tvingande för befintlig samfällighetsförening att ta över driften av nya gator och grönområden men kommunen förordar en sådan lösning. Kommunen har inga uppgifter om föreningens ekonomi och kan därför inte bedöma hur tillskottet påverkar avgiften. Införlivande av nya områden ökar kostnaden för skötsel men ger också samfälligheten fler medlemmar vilket ökar inkomsten.

Synpunkter ej tillgodosedda.

Privatperson ■■■

Mina synpunkter: Vi bestrider ändring av detaljplanen.

Våra synpunkter: Den tänkta förlägga bostäderna på åkermark där man fick bakslag på i Mark och miljödomstolen (Mål nr P 2821-20). Det är tydligt idag att det är åkermark där byggnationerna ska ske och varit de i hundratals år., man behöver bevara åkermark för att trygga försörjningen av lokala råvaror och främja biologisk mångfald. Sålunda är det inte lämplig att bygga på den marken. Om man ska bygga på den området så tycker vi att man ska fortsätta att ha småhus av modellen villor/radhus och inte flerbostadshus som inte stämmer med nuvarande hustyper i området. På detta sätt så behåller man fortfarande området som ett villasamhälle med dessa fördelar som att det är ett lugnt och trivsamt område utan några större problem med förstörelse och oroligheter. I dag så har de flesta i området 2 st bilar på grund av att man behöver kunna ta sig till arbeten mm, Bussförbindelserna till och från området sker inte tillräckligt ofta, samt så är det många som inte har möjlighet att använda Kommunal trafik för att ta sig till arbetsplatsen. Genom att man ansluter området till Iduns väg så kommer det bli en ökad trafikbelastning på Iduns väg efter som det blir den naturliga ut och infart till området framför allt för flerbostadshusen i områdets sydöstra del där det kommer att vara den mest biltäta delen av området. Det är redan idag problem med att trafiken som åker via Iduns väg och ökat markant under dom senaste åren, det gäller även tyngre fordon. Denna ökade mängd trafik kommer både från Enstaberga och Svalsta troligen på grund av att den är kortare och en bredare väg med en mindre mängd farthinder än Svalstavägen och Ymers väg där den stora mängden trafik ska ske enligt vägföreningen. Det medför att trafiken har en väldigt hög hastighet på en gata där många barnfamiljer bor. Vi föreslår att man stänger av Iduns väg söder om infarten till Församlingshemmet eller så är ett sämre alternativ att smalnar av Iduns väg genom att anlägga avskilda gångbanor på båda sidorna av Iduns väg. Då minimerar man risken med att det sker olyckor på Iduns väg, samt vid den

korsande gång och cykelvägen söder om församlingshemmet. Man måste vid exploatering av området förhindra att det blir en ökad trafik på Iduns väg när det både gäller tung trafik samt annan byggrelaterad trafik från byggområdet, för den typen av trafik har till stor del gått via Iduns väg när det t.ex. skett andra nybyggen i området. Boende på Iduns väg, namnlista kan tas fram vid behov.

Bemötande:

Det planförslag som har ställts ut under detta samråd är endast en ändring av gällande detaljplan, fullständig lämplighetsbedömning gjordes vid tidigare planprocess och bebyggelsens placering på jordbruksmark är inget som planändringen tar ställning till.

I Svalsta saknas det viss variation i bebyggelsen och kommunen har i sin översiktsplan uttryckt ett önskemål om att flerbostadshus ska kunna etableras i området, detta är något som blir möjligt med ett genomförande av gällande detaljplan och dess reglering av bebyggelsen. Kommunen bedömer planområdet som lämpligt för en något tätare bebyggelse och tror att detta kan bli ett positivt tillskott till tätorten.

Ett genomförande av detaljplanen kommer innebära en ökad mängd trafik. Kommunens bedömning är dock att befintliga vägar klarar av den begränsade ökningen och att förhållandena är sådana att en god trafiksäkerhet kan hållas. Inom detaljplanen finns också tillräckligt med yta för att skapa trafiksäkra lösningar. Inför byggnation kommer trafikförhållanden vid korsningen med Ymers väg att ses över, möjligheter till hastighetsänkande åtgärder finns också.

Synpunkter ej tillgodosedda.

Privatperson [REDACTED]

Mina synpunkter: 1. Samrådsförfarandet har inte utförts korrekt. Vi bor på fastighet Anderbäck 6:80 och har inte fått något samrådsbrev utan istället fått reda på ärendet via Facebook ett par dagar innan överklaganstiden gått ut. Desamma gäller för de grannar vi pratat med. Kommunen bör därför avbryta samrådsprocessen och gå ut med ny samrådsrunda som ger fastighetsägarna rimlig tid att ta ställning till förslaget.

2. Trafiksituationen på Siguns väg är redan ansträngd! Att tillföra en infartsväg till detta område via Siguns väg skulle vara en katastrof och rent av farligt för de barn som ofta leker och spelar fotboll på allmänningen där vägen är planerad. Alternativa lösningar skulle kunna vara: enbart infart från Iduns/Ymers väg som är en större väg där t.ex. bussar redan idag åker eller ännu bättre en ny väg från Enstaberga väster om Råsbäcken som nämns i det ursprungliga förslaget från 1993. Det sista alternativet skulle också ge fördelar då det skulle bygga ihop Svalsta och Enstaberga på ett mer naturligt sätt än idag och är även det mest trafiksäkra alternativet.

3. I detaljplanen från 1993 står att ingen bebyggelse ska byggas i områdets centrala delar som gränsar till befintlig bebyggelse. Ändå framgår av det nya förslaget att bebyggelse kommer ske som gränsar till Anderbäck 6:38, 3:10 och delvis 3:11. Dessutom planeras ett sophus angränsande till fastighet 3:10 vilket vi starkt emotsätter oss då det kommer skapa odör, nedskräpning och dra till sig skadedjur som t.ex. råttor. Om ny bebyggelse ska skapas bör en sådan anläggning läggas väl inom området så den inte påverkar redan befintlig bebyggelse.

4. Fastighetsägarna i Svalsta/Enstaberga är redan ekonomiskt belastade för att driva samfälligheten för befintliga vägar och grönområden. Nu läggs ytterligare bördor på oss. Vi är dessutom genom kommunalskatten delaktiga i att finansiera vägar och grönområden i andra delar av kommunen som inte har samfälligheter. Det är en stor orättvisa i detta som belastar fastighetsägare olika beroende på var de bor. Ska ny bebyggelse tillföras bör kommunen ta det ekonomiska ansvaret för drift av vägar och grönområden. **SLUTSATS:** gör om samrådsförfarandet så att intressenter får rimlig tid att ta ställning. Ta sedan hand

om trafikproblemen, placering av byggnader (främst sophus) samt överväg om kommunen kan vara ekonomiskt ansvariga för vägnätet och grönområdena.

Bemötande:

Kommunen har använt sig av en begränsad samrådskrets eftersom bedömningen är att de ändringar som görs i detaljplanen inte har en direkt påverkan på boende i närområdet. Närboende har därför inte informerats om samrådet.

En förlängning av Siguns väg behövs för att ett genomförande av planen ska kunna ske. Kommunens bedömning är att den befintliga vägen har kapacitet för ytterligare trafikflöde samtidigt som ökningen från det nya området blir begränsat. Utfart finns också mot Iduns väg som avlastar flödet. Inför en byggnation kommer trafiksäkerheten i nya korsningar att ses över. Det är inte möjligt med en anslutning till befintlig väg väster om Råsbäcken då detta ligger utanför planområdets påverkansområde.

Ingen ändring har skett gällande bebyggelse i områdets centrala delar, de intentioner som står i gällande plan från 1994 stämmer fortfarande.

Det är inte tvingande för befintlig samfällighetsförening att ta över driften av nya gator och grönområden men kommunen förordar en sådan lösning. Kommunen har inga uppgifter om föreningens ekonomi och kan därför inte bedöma hur tillskottet påverkar avgiften. Införlivande av nya områden ökar kostnaden för skötsel men ger också samfälligheten fler medlemmar vilket ökar inkomsten.

Synpunkter ej tillgodosedda.

Privatpersoner (

Mina synpunkter: Vi motsätter oss detaljplanen. Vi köpte detta hus på en återvändsgata just för att det är så lite trafik, samt att våra barn ska få en lugn och trygg uppväxt på en lika lugn och trygg gata. Förslaget säger 60-80 bostäder, det innefattar ökad trafik. var finns lugnet och tryggheten då? Tanken med att bygga Heimdals väg skulle vara en katastrof för oss, då det är allmänningen våra barn leker på tillsammans. inga bilar som kommer körandes och riskerar barnens trygga lek. Dessutom skulle det rika djur- och fågellivet nedanför allmänningen vid bäcken troligtvis förstöras av allt buller och trafik som Heimdals väg innefattar. Att information försvinner, kan ske. Men att en byggnation, med nya vägar, mer trafik och buller eventuellt ska till. Borde vara något som man faktiskt ska fått veta om, och inte bara via Facebook. När vi köpte huset frågade vi specifikt om någon skulle kunna bygga här, fick svaret att det inte var möjligt då bäcken är skyddad mark. Vad hände där?

Bemötande:

Kommunen har använt sig av en begränsad samrådskrets eftersom bedömningen är att de ändringar som görs i detaljplanen inte har en direkt påverkan på boende i närområdet. Närboende har därför inte informerats om samrådet.

En förlängning av Siguns väg behövs för att ett genomförande av planen ska kunna ske. Kommunens bedömning är att den befintliga vägen har kapacitet för ytterligare trafikflöde samtidigt som ökningen från det nya området blir begränsat.

Gällande detaljplan vann laga kraft 1994. Det innebär att vissa förutsättningar på plats och frågor som berörs kan ha, och har, förändrats sedan dess. Det är till exempel inte längre aktuellt, eller i kommunens intresse, att genomföra anläggandet av Heimdals väg. Att

anlägga en helt ny väg och infart bedöms inte vara ett hållbart alternativ när det finns befintligt vägnät att ansluta till som har kapacitet för ytterligare infart och trafikflöde.

Strandskyddsfrågan för Råsbäcken hanterades i och med lämplighetsprövningen av gällande detaljplan. Sedan 1994 har därmed ny bebyggelse som detaljplanen möjliggör för kunnat genomföras i området.

Synpunkter ej tillgodosedda.

Privatperson [REDACTED]

Mina synpunkter: Motsäger anläggandet av Heimdalsväg parallellt med Siguns, då denna inte bara ödelägger ett mycket uppskattat grönområde för de nuvarande boende, utan även skapar en högre trafikbelastning som påverkar både buller så väl som fara för de barn i området.

Bemötande:

Gällande detaljplan vann laga kraft 1994. Det innebär att vissa förutsättningar på plats och frågor som berörs kan ha, och har, förändrats sedan dess. Det är till exempel inte längre aktuellt, eller i kommunens intresse, att genomföra anläggandet av Heimdals väg. Att anlägga en helt ny väg och infart bedöms inte vara ett hållbart alternativ när det finns befintligt vägnät att ansluta till som har kapacitet för ytterligare infart och trafikflöde.

Synpunkt anses tillgodosedd.

Privatperson [REDACTED]

Mina synpunkter: Eftersom genomförandetiden för detaljplanen gått ut, bör kommunen upphäva planen. Rådande detaljplan vann laga kraft i januari 1994. Om området fortfarande är aktuellt för bostäder, bör en ny detaljplan tas fram. Då kan möjlighet att prova lämplighet och lokaliseringsprovning för markanvändning göras. Möjlighet ges att utreda trafiksituation som råder i aktuellt område, och runt rådande anslutningsvägar kan då genomföras med aktuell data som stöd.

Bemötande:

Gällande detaljplan vann laga kraft 1994. Det innebär att vissa förutsättningar på plats och frågor som berörs kan ha, och har, förändrats sedan dess. Kommunen bedömer dock att inget av vikt för bedömningen av detaljplanens lämplighet har ändrats sedan dess, varför det inte är motiverat att ta fram en helt ny detaljplan för området.

Inför ett genomförande av detaljplanen kommer trafiksäkerheten inom och i anslutning till området att ses över. Kommunens bedömning är att det inom detaljplanen finns gott om utrymme att ordna trafiksäkra lösningar.

Synpunkter ej tillgodosedda.

Privatpersoner [REDACTED]

Mina synpunkter: Gång- och cykelväg öster om fastigheten Anderbäck 3:14 behöver inte byggas då kommunen inte längre har någon lekplats med fotbollsplan, gungor och rutschkana uppe på kullen med anslutning till gång- och cykelväg i förlängningen till Vales väg. Det är sedan länge borttagit av kommunen. Utanför fastigheten Anderbäck finns också ett ovanligt askträd och äldre tallar och ekträd. Gång- och cykelvägen blir än alltför kraftig stigning upp på kullen i höjdled och skulle inte brukas nämnvärt eftersom det finns

anslutning till gång- och cykelväg borta vid Iduns väg som tom är separerad från biltrafik med ett dike mellan gång- och cykelväg och den fortsätter ända till Svalsta skola. Man når således både de östra och södra delen av Svalsta med de befintliga cykelvägarna. Cyklar och går gör man helst på plan mark, inte i kraftig kuperad terräng.

Bemötande:

Kommunen noterar informationen och ser över frågan kring e v utbyggnad av gång- och cykelväg öster om Anderbäck 3:14.

Synpunkt anses tillgodosedd.

Intressenter vars synpunkter enbart delvis eller ej tillgodosetts

Vattenfall Eldistribution AB (enbart delvis tillgodosetts)

Privatperson ()

Privatperson ()

Privatperson ()

Privatperson ()

Enstaberga Svalsta samfällighetsförening (enbart delvis tillgodosetts)

Privatperson ()

Privatperson ()

Privatperson ()

Privatperson ()

Privatperson ()

Privatperson ()

Privatperson ()

Privatperson ()

Privatpersoner ()

Privatperson ()

Yttranden och bemötanden - avsändare under granskningen

Vattenfall Eldistribution AB

Vattenfall Eldistribution AB, nedan Vattenfall Eldistribution, återkommer med svar på remiss "Ändring av detaljplan P94-1, för Anderbäck 3:18, Svalsta, dnr SHB21/182" och lämnar följande yttrade.

Efter interna diskussioner kan E-områdenas storlek vara mindre än vad som tidigare har nämnts, om det går att betjäna nätstationen från angränsade ytor. Dock i detta fall med byggnad, öppen dörr samt betjäningssingång behövs E-området vara minst 6 meter bred. Vattenfall Eldistribution önskar att detta säkerställs i planhandlingarna.

I samrådsredogörelsen framgår även att om östra nätstation och eventuellt miljöhus placeras så långt ifrån varandra inom markytan kan ett bebyggelsefritt avstånd vara minst 5 meter. Inga buskar, plank eller andra anläggningar får placeras på ett sådant sätt att tillgängligheten samt drift av nätstationen hindras, avståndet för detta måste vara minst 2 meter. Vattenfall Eldistribution önskar att även dessa avstånd säkerställs i planhandlingarna.

Bemötande:

E-området i den östra delen är som bredas närmre 9 meter och som smalast 5,5 meter.

Kommunen bedömer att det finns erforderligt utrymme för transformatorstationen och friytor kring denna. Vidare är den helt tillgänglig från 3 av 4 håll då E-området angränsar till allmän platsmark, PARK. Kommunen bedömer med anledning av ovan att det inte är motiverat att ytterligare begränsa nyttjandet på angränsande område som avsatts för möjlig sophantering med risk för att det utrymme istället blir för litet.

Kommunen har kommunicerat detta med Vattenfall inför ett antagande av detaljplanen samt gett tre förslag på placering av nätstation av standardmodell inom E-området för att visa på att erforderliga avstånd kan klaras till angränsande kvartersmark.

Synpunkt ej tillgodosedd.

Privatperson (██████) - inkom under samrådet

Synpunkt som inkommit under samrådet med missats att bemötas i samrådsredogörelsen

1. Samrådsförfarandet har inte gått rätt till. Vi bor på fastighet Anderbäck 3:10 och har inte fått något samrådsbrev utan i stället råkat få reda på ärendet via Facebook tre dagar innan överklaganstiden gått ut. Desamma gäller för de grannar vi pratat med. Kommunen bör därför avbryta samrådsprocessen och gå ut med ny samrådsrunda som ger fastighetsägarna rimlig tid att ta ställning till förslaget.

2. Trafiksituationen på Siguns väg är redan idag ansträngd. Att tillföra en infartsväg till detta område via Siguns väg skulle vara en katastrof. Alternativa lösningar skulle kunna vara: enbart infart från Iduns/Ymers väg som är en större väg där t.ex. bussar redan idag åker eller ännu bättre en ny väg från Enstaberga väster om Råsbäcken som nämns i det ursprungliga förslaget från 1993. Det sista alternativet skulle också ge fördelar då det skulle bygga ihop Svalsta och Enstaberga på ett mer naturligt sätt än idag och är även det mest trafiksäkra alternativet.

3. I detaljplanen från 1993 står att ingen bebyggelse ska byggas i områdets centrala delar som gränsar till befintlig bebyggelse. Ändå framgår av det nya förslaget att bebyggelse kommer ske som gränsar till Anderbäck 6:38, 3:10 och delvis 3:11. Dessutom planeras ett sophus angränsande till vår fastighet 3:10 vilket vi starkt emotsätter oss då det kommer skapa odör, nedskräpning och dra till sig skadedjur som t.ex. råttor. Om ny bebyggelse ska skapas bör en sådan anläggning läggas väl inom området så den inte påverkar redan befintlig bebyggelse.

4. Fastighetsägarna i Svalsta/Enstaberga är redan ekonomiskt belastade för att driva samfälligheten för befintliga vägar och grönområden. Nu läggs ytterligare bördor på oss. Vi är dessutom genom kommunalskatten delaktiga i att finansiera vägar och grönområden i andra delar av kommunen som inte har samfälligheter. Det är en stor orättvisa i detta som belastar fastighetsägare olika beroende på var de bor. Ska ny bebyggelse tillföras bör kommunen ta det ekonomiska ansvaret för drift av vägar och grönområden.

SLUTSATS: gör om samrådsförfarandet så att intressenter får rimlig tid att ta ställning. Ta sedan hand om trafikproblemen, placering av byggnader (främst sophus) samt överväg om kommunen kan vara ekonomisk ansvariga för vägnätet och grönområdena.

Bemötande:

Kommunen har använt sig av en begränsad samrådsrets eftersom bedömningen är att de ändringar som görs i detaljplanen inte har en direkt påverkan på boende i närområdet. Närboende har därför inte informerats om samrådet. Kommunen har i samband med granskningen skickat ut ett särskilt informationsbrev med information om planändringen till de som yttrat sig under samrådet samt till de fastighetsägare som närmast gränsar till området. Kommunen bedömer att inget av vikt för bedömningen av detaljplanens lämplighet har ändrats sedan den antogs, varför det inte är motiverat att ta fram en helt ny detaljplan för området.

Gällande detaljplan vann laga kraft 1994. Det innebär att vissa förutsättningar på plats och

frågor som berörs kan ha, och har, förändrats sedan dess. Det är till exempel inte längre aktuellt, eller i kommunens intresse, att genomföra anläggandet av Heimdals väg. Att anlägga en helt ny väg och infart bedöms inte vara ett hållbart alternativ när det finns befintligt vägnät att ansluta till. En förlängning av Siguns väg behövs för att ett genomförande av planen ska kunna ske. Kommunens bedömning är att den befintliga vägen har kapacitet för ytterligare trafikflöde samtidigt som ökningen från det nya området blir begränsat.

Ingen ändring har skett gällande bebyggelse i områdets centrala delar, de intentioner som står i gällande plan från 1994 stämmer fortfarande. Vad gäller hantering av avfall från området så pågår det diskussioner vilket kan innebära att den löses på annat sätt och annan plats inom området.

Övriga synpunkter noteras.

Synpunkter ej tillgodosedd.

Intressenter vars synpunkter ej, eller enbart delvis tillgodosetts

Privatperson (■■■■) (inkom under samrådet)

Vattenfall Eldistribution AB

Namnsättning

Någon namnsättning har inte bedömts krävas.

Redogörelse för MKB

Någon miljökonsekvensutredning har inte tagits fram som underlag till detaljplanen.

Medverkande tjänstemän

Redogörelsen är sammanställd och kommenterad av planarkitekt Sara Rangensjö.

Samhällsbyggnad

Stadsbyggnadsenheten

Linda Kummel
Chef Stadsbyggnadsenheten

Sara Rangensjö
Planarkitekt Stadsbyggnadsenheten

MSN § Tillsyn av ej godkänd OVK i flerbostadshus;

[REDACTED]

Diarienummer: BTN 2013-000733

Miljö- och samhällsbyggnadsnämnden har fått kännedom om att en obligatorisk kontroll av ventilationsanläggningen som betjänar bland annat bostäder på fastigheten [REDACTED] inte utförts inom föreskrivet intervall, och att ventilationsanläggningen därför inte längre är godkänd. Bygglovenheten har påmint byggnadsägaren om att åtgärda bristerna och låta besikta anläggningen.

Aktuella ventilationssystem

- FF1

Kontakt med byggnadsägaren

Under ärendets gång har kontakt med byggnadsägaren skett i flera omgångar.

2013-10-29	Bygglovenheten skickar det första brevet till byggnadsägaren (BÄ).
2014-01-23	Bygglovenheten skickar en påminnelse.
2014-01-28	BÄ ringer in och frågar om OVK, får information om Boverkets hemsida med kontrollantregister och förlängd tid att utföra OVK.
2014-03-24	OVK-protokoll inkommer, som anger resultat EG för FF1 och FT1 samt att lokalen som betjänas av FT2 inte används.
2014-04-01	Bygglovenheten skickar en begäran om att bristerna ska åtgärdas och ny OVK utföras.
2014-09-25	BÄ ringer in och meddelar att de bygger om lokalen som betjänas av FT2 och får besked att den inte behöver inkluderas i OVK förrän den tas i bruk igen. Tidsfrist för resterande ges till 30 november samma år.
2014-2015 vinter	Kontakt mellan ärendets handläggare och funktionskontrollant (FK). De kommer överens om att OVK ska vara klart senast sista mars 2015.
2015-06-03	FK meddelar att OVK inte kunnat utföras pga. bristande taksäkerhet och att de inte fått kontakt med BÄ för att åtgärda detta.

2015-06-04	Bygglovenheten skickar en påminnelse till BÄ.
2015-07-08	Kontakt med BÄ som anger att de fått offerter av FK och elektriker. Tidsfristen förlängs till 30 september samma år.
2015-09-30	Kontakt med BÄ. Arbetet har inte utförts.
2015-11-03	Kontakt med FK som anger att arbetet pågår.
2016 februari	Kontakt med FK som meddelar att BÄ inte beställt kvarstående åtgärder.
2016-02-25	Bygglovenheten skickar en påminnelse till BÄ.
2016-03-01	Kontakt med BÄ som meddelar att han ska kontakta FK.
2016 våren	Kontakt med både FK och BÄ.
2016-10-26	Bygglovenheten kommer överens med BÄ att han ska inkomma med en tidsplan vecka 44 samma år.
2019-09-26	Bygglovenheten skickar en påminnelse till BÄ.
2020-01-20	Bygglovenheten skickar en påminnelse till BÄ.
2020-02-13	Kontakt med BÄ som önskar uppskov för kontrollen.
2022-05-17	Bygglovenheten skickar en påminnelse till BÄ.
2022-05-23	Kontakt med BÄ som önskar kontakt för att få veta lite mer om vad som krävs för att åtgärda bristerna.
2022 sommaren	Kontakt med BÄ som meddelar att tid för OVK bokats till den 18 juni. BÄ menar därefter att OVK har utförts, men inget protokoll inkommer till nämnden.

Inkomna protokoll

Utöver protokollet från 2014-03-24 har det inkommit ett protokoll 2022-09-15 som redovisar ett underkänt resultat samt att två av systemen inte är i bruk.

Barnrättsprövning

Den aktuella ventilationsanläggningen betjänar bostäder, varför en prövning enligt barnkonventionen har gjorts.

Syftet med OVK är att säkerställa att byggnadens ventilationssystem är funktionellt och att de krav som ställs på ventilationen i byggnaden uppfylls.

Bristfällig ventilation kan orsaka risker för ohälsa, bland annat i form av huvudvärk, yrsel, illamående och andningsbesvär. Det kan alltså anses vara ett brott mot barnets bästa att inte åtgärda brister i ventilationen.

Lagstöd

Alla byggnader utom en- eller tvåbostadshus, industri- och lagerlokaler och hemliga byggnader avsedda för totalförsvaret omfattas av krav på en inledande och återkommande obligatorisk ventilationskontroll (OVK) som ska dokumenteras. Dokumentationen från ventilationskontrollen ska skickas till kommunen, 5 kap. 1-7 §§ plan- och byggförordningen (SFS 2011:338), PBF.

Flerbostadshus med till- och frånluftsventilation omfattas av krav på återkommande OVK var 3:e år, enligt 3 § Boverkets föreskrifter och allmänna råd (BFS 2011:16) om funktionskontroll av ventilationssystem och certifiering av sakkunniga funktionskontrollanter.

Det är byggnadsägarens ansvar att låta utföra OVK enligt föreskrivet intervall och åtgärda eventuella brister, 8 kap. 25 § plan- och bygglagen (SFS 2010:900), PBL, och 5 kap. 1-7 §§ PBF.

Nämnden ska pröva förutsättningarna för och behovet av att ingripa eller besluta om en påföljd enligt PBL 11 kapitlet, så snart det finns anledning att anta att någon inte har följt en bestämmelse i plan- och bygglagstiftningen (PBL 11:5).

Föreläggande

Om en ägare låter bli att vidta en åtgärd och därigenom bryter mot en skyldighet enligt plan- och bygglagstiftningen, får nämnden förelägga denne att inom en viss tid vidta åtgärden (åtgärdsföreläggande), PBL 11:19.

Vite

Ett åtgärdsföreläggande får förenas med vite (PBL 11:37). Vitet ska fastställas till ett belopp som med hänsyn till vad som är känt om adressatens ekonomiska förhållanden och till omständigheterna i övrigt kan antas förmå denne att följa det föreläggande som är förenat med vitet (3 § lag om viten (SFS 1985:206)).

Motivering

Syftet med OVK är att säkerställa att byggnadens ventilationssystem är funktionellt och att de krav som ställs på ventilationen i byggnaden uppfylls.

Bristfällig ventilation kan innebära risker för ohälsa, bland annat i form av huvudvärk, yrsel, illamående och andningsbesvär. Bristfällig ventilation kan

också orsaka byggnadstekniska problem med fukt och värme, vilket även det kan innebära risker för ohälsa.

Eftersom byggnadsägaren trots påminnelse från kommunen inte fullgjort sina skyldigheter att åtgärda brister och låta utföra OVK har nämnden skyldighet att genom åtgärdsföreläggande se till att denne tar sitt ansvar.

Byggnadsägaren har trots upprepade påstötningar inte uppfyllt sina skyldigheter avseende funktionskontroll av byggnadens ventilationssystem. Därför bör föreläggandet förenas med ett vite som ska betalas om föreläggandet inte följs.

Vitesbeloppet

Miljö- och samhällsbyggnadsnämnden bedömer att ett vitesbelopp på 24 150 kronor per ventilationssystem som inte är godkänt är lämpligt med hänsyn till

- att ärendet varit pågående sedan 2013 och det inte har inkommit något OVK-protokoll sedan 2014, trots upprepade påstötningar och förlängda tidsfrister samt att byggnadsägaren bevisligen haft kontakt med en funktionskontrollant,
- vad som är känt om byggnadsägarens ekonomiska förhållanden,
- konsekvenserna av otillräckligt ventilerad inomhusluft och
- kostnaderna för att följa föreläggandet.

Det sammanlagda vitesbeloppet hamnar på 72 450 kronor för de tre aktuella ventilationssystemen. Bygglovenheten bedömer att samma vite ska gälla för båda byggnadens ägare.

Byggnadsägaren har inte lämnat in någon information som påverkar Bygglovenhetens bedömning.

Förslag till beslut

Miljö- och samhällsbyggnadsnämnden beslutar

- 1) att** med stöd av 11 kap. 19 § plan- och bygglagen förelägga [REDACTED] att senast tre månader från det att beslutet får laga kraft ha åtgärdat följande brister i ventilationsanläggningen:
 - a. Fläkt ur funktion (FF1)
- 2) att** med stöd av 11 kap. 19 § plan- och bygglagen förelägga [REDACTED] att senast fyra månader från det att beslutet får laga kraft låta utföra en ny ventilationskontroll, samt

- 3) att** med stöd av 11 kap. 37 § plan- och bygglagen förena föreläggandet med ett vite på 25 000 kronor för [REDACTED] om föreläggandet inte följs.

Handlingar som hör till beslutet

OVK-protokoll, underkänt, 2014-03-24

OVK-protokoll, underkänt, 2022-09-15

Beslut till:

Beslutet och tillhörande handlingar delges byggnadens ägare.

Beslutet skickas till Inskrivningsmyndigheten (Lantmäteriet).

Information

Om ett åtgärdsföreläggande inte följs, får nämnden enligt PBL 11:27 besluta att åtgärden ska genomföras på den försumliges bekostnad och hur det ska ske.

Kontakt

Om du har några frågor om beslutet är du välkommen att kontakta Kundservice.

E-post: bygglov@nykoping.se

Telefon: 0155-24 80 80

Bilaga

Hur man överklagar

Miljö- och samhällsbyggnadsnämnden

Tillsyn av ej godkänd OVK i flerbostadshus; [REDACTED]**Byggnadsägare**
[REDACTED]**Beskrivning**

Miljö- och samhällsbyggnadsnämnden har fått kännedom om att en obligatorisk kontroll av ventilationsanläggningen som betjänar bland annat bostäder på fastigheten [REDACTED] inte utförts inom föreskrivet intervall, och att ventilationsanläggningen därför inte längre är godkänd. Bygglovenheten har påmint byggnadsägaren om att åtgärda bristerna och låta besikta anläggningen.

Aktuella ventilationssystem

- FF1

Kontakt med byggnadsägaren

Under ärendets gång har kontakt med byggnadsägaren skett i flera omgångar.

2013-10-29	Bygglovenheten skickar det första brevet till byggnadsägaren (BÄ).
2014-01-23	Bygglovenheten skickar en påminnelse.
2014-01-28	BÄ ringer in och frågar om OVK, får information om Boverkets hemsida med kontrollantregister och förlängd tid att utföra OVK.
2014-03-24	OVK-protokoll inkommer, som anger resultat EG för FF1 och FT1 samt att lokalen som betjänas av FT2 inte används.
2014-04-01	Bygglovenheten skickar en begäran om att bristerna ska åtgärdas och ny OVK utföras.
2014-09-25	BÄ ringer in och meddelar att de bygger om lokalen som betjänas av FT2 och får besked att den inte behöver inkluderas i OVK förrän den tas i bruk igen. Tidsfrist för resterande ges till 30 november samma år.

2014-2015 vinter	Kontakt mellan ärendets handläggare och funktionskontrollant (FK). De kommer överens om att OVK ska vara klart senast sista mars 2015.
2015-06-03	FK meddelar att OVK inte kunnat utföras pga. bristande taksäkerhet och att de inte fått kontakt med BÄ för att åtgärda detta.
2015-06-04	Bygglovenheten skickar en påminnelse till BÄ.
2015-07-08	Kontakt med BÄ som anger att de fått offerter av FK och elektriker. Tidsfristen förlängs till 30 september samma år.
2015-09-30	Kontakt med BÄ. Arbetet har inte utförts.
2015-11-03	Kontakt med FK som anger att arbetet pågår.
2016 februari	Kontakt med FK som meddelar att BÄ inte beställt kvarstående åtgärder.
2016-02-25	Bygglovenheten skickar en påminnelse till BÄ.
2016-03-01	Kontakt med BÄ som meddelar att han ska kontakta FK.
2016 våren	Kontakt med både FK och BÄ.
2016-10-26	Bygglovenheten kommer överens med BÄ att han ska inkomma med en tidsplan vecka 44 samma år.
2019-09-26	Bygglovenheten skickar en påminnelse till BÄ.
2020-01-20	Bygglovenheten skickar en påminnelse till BÄ.
2020-02-13	Kontakt med BÄ som önskar uppskov för kontrollen.
2022-05-17	Bygglovenheten skickar en påminnelse till BÄ.
2022-05-23	Kontakt med BÄ som önskar kontakt för att få veta lite mer om vad som krävs för att åtgärda bristerna.
2022 sommaren	Kontakt med BÄ som meddelar att tid för OVK bokats till den 18 juni. BÄ menar därefter att OVK har utförts, men inget protokoll inkommer till nämnden.

Inkomna protokoll

Utöver protokollet från 2014-03-24 har det inkommit ett protokoll 2022-09-15 som redovisar ett underkänt resultat samt att två av systemen inte är i bruk.

Prövning av barnets bästa enligt barnkonventionen

Den aktuella ventilationsanläggningen betjänar bostäder, varför en prövning enligt barnkonventionen har gjorts.

Syftet med OVK är att säkerställa att byggnadens ventilationssystem är funktionellt och att de krav som ställs på ventilationen i byggnaden uppfylls.

Bristfällig ventilation kan orsaka risker för ohälsa, bland annat i form av huvudvärk, yrsel, illamående och andningsbesvär. Det kan alltså anses vara ett brott mot barnets bästa att inte åtgärda brister i ventilationen.

Lagstöd

Alla byggnader utom en- eller tvåbostadshus, industri- och lagerlokaler och hemliga byggnader avsedda för totalförsvaret omfattas av krav på en inledande och återkommande obligatorisk ventilationskontroll (OVK) som ska dokumenteras. Dokumentationen från ventilationskontrollen ska skickas till kommunen, 5 kap. 1-7 §§ plan- och byggförordningen (SFS 2011:338), PBF.

Flerbostadshus med till- och frånluftsventilation omfattas av krav på återkommande OVK var 3:e år, enligt 3 § Boverkets föreskrifter och allmänna råd (BFS 2011:16) om funktionskontroll av ventilationssystem och certifiering av sakkunniga funktionskontrollanter.

Det är byggnadsägarens ansvar att låta utföra OVK enligt föreskrivet intervall och åtgärda eventuella brister, 8 kap. 25 § plan- och bygglagen (SFS 2010:900), PBL, och 5 kap. 1-7 §§ PBF.

Nämnden ska pröva förutsättningarna för och behovet av att ingripa eller besluta om en påföljd enligt PBL 11 kapitlet, så snart det finns anledning att anta att någon inte har följt en bestämmelse i plan- och bygglagstiftningen (PBL 11:5).

Föreläggande

Om en ägare låter bli att vidta en åtgärd och därigenom bryter mot en skyldighet enligt plan- och bygglagstiftningen, får nämnden förelägga denne att inom en viss tid vidta åtgärden (åtgärdsföreläggande), PBL 11:19.

Vite

Ett åtgärdsföreläggande får förenas med vite (PBL 11:37). Vitet ska fastställas till ett belopp som med hänsyn till vad som är känt om adressatens ekonomiska förhållanden och till omständigheterna i övrigt kan antas förmå denne att följa det föreläggande som är förenat med vitet (3 § lag om viten (SFS 1985:206)).

Motivering

Syftet med OVK är att säkerställa att byggnadens ventilationssystem är funktionellt och att de krav som ställs på ventilationen i byggnaden uppfylls.

Bristfällig ventilation kan innebära risker för ohälsa, bland annat i form av huvudvärk, yrsel, illamående och andningsbesvär. Bristfällig ventilation kan också orsaka byggnadstekniska problem med fukt och värme, vilket även det kan innebära risker för ohälsa.

Eftersom byggnadsägaren trots påminnelse från kommunen inte fullgjort sina skyldigheter att åtgärda brister och låta utföra OVK har nämnden skyldighet att genom åtgärdsföreläggande se till att denne tar sitt ansvar.

Byggnadsägaren har trots upprepade påstötningar inte uppfyllt sina skyldigheter avseende funktionskontroll av byggnadens ventilationssystem. Därför bör föreläggandet förenas med ett vite som ska betalas om föreläggandet inte följs.

Vitesbeloppet

Miljö- och samhällsbyggnadsnämnden bedömer att ett vitesbelopp på 24 150 kronor per ventilationssystem som inte är godkänt är lämpligt med hänsyn till

- att ärendet varit pågående sedan 2013 och det inte har inkommit något OVK-protokoll sedan 2014, trots upprepade påstötningar och förlängda tidsfrister samt att byggnadsägaren bevisligen haft kontakt med en funktionskontrollant,
- vad som är känt om byggnadsägarens ekonomiska förhållanden,
- konsekvenserna av otillräckligt ventilerad inomhusluft och
- kostnaderna för att följa föreläggandet.

Det sammanlagda vitesbeloppet hamnar på 72 450 kronor för de tre aktuella ventilationssystemen. Bygglovenheten bedömer att samma vite ska gälla för båda byggnadens ägare.

Byggnadsägaren har inte lämnat in någon information som påverkar Bygglovenhetens bedömning.

Förslag till beslut

Miljö- och samhällsbyggnadsnämnden föreslås besluta

- 1) **att** med stöd av 11 kap. 19 § plan- och bygglagen förelägga [REDACTED] att **senast tre månader från det att beslutet får laga kraft** ha åtgärdat följande brister i ventilationsanläggningen:
 - a. Fläkt ur funktion (FF1)
- 2) **att** med stöd av 11 kap. 19 § plan- och bygglagen förelägga [REDACTED] att **senast fyra månader från det att beslutet får laga kraft** låta utföra en ny ventilationskontroll, och
- 3) **att** med stöd av 11 kap. 37 § plan- och bygglagen förena föreläggandet med ett vite på 25 000 kronor för [REDACTED] och 25 000 kronor för [REDACTED] om föreläggandet inte följs.

Kjell Hagberg
Bygglovschef

Susan Lehtinen
Tillsynshandläggare

Handlingar som hör till beslutet

OVK-protokoll, underkänt, 2014-03-24

OVK-protokoll, underkänt, 2022-09-15

Beslut till:

Beslutet och tillhörande handlingar delges byggnadens ägare.

Beslutet skickas till Inskrivningsmyndigheten (Lantmäteriet).

Information

Om ett åtgärdsföreläggande inte följs, får nämnden enligt PBL 11:27 besluta att åtgärden ska genomföras på den försumliges bekostnad och hur det ska ske.

Kontakt

Om du har några frågor om beslutet är du välkommen att kontakta Kundservice.

E-post: bygglov@nykoping.se

Telefon: 0155-24 80 80

Bilaga

Hur man överklagar

**MSN § Tillsyn av eventuellt lovpliktig åtgärd -
uppförande av transformatorstation; [REDACTED]****Diarienummer: B 2022-000585****Sökande: Vattenfall eldistribution AB, Österlånggatan 60, 461 34,
TROLLHÄTTAN**

Bygglov för uppförande av en transformatorstation på 6,18² m beviljades 2021-03-31 genom D A 2021-000341. Byggherren har därefter uppfört transformatorstationen och ansökt om slutbesked.

Genom lägeskontroll i oktober 2021 kan Bygglövenheten konstatera att anläggningen inte placerats enligt beviljat bygglov. Placeringen avviker med ca 9 meter från det som beviljats, och anläggningen är att betrakta som olovligt utförd utan bygglov och startbesked.

Slutbesked får endast ges om nämnden inte funnit skäl att ingripa med tillsyn och eventuella brister är försumbara. Bygglövenheten bedömer att den avvikande placeringen inte kan anses vara försumbar i den mening som avses i 10 kap. 35 § plan- och bygglagen.

Vattenfall har fått möjlighet att rätta till placeringen men valt att inte göra det.

Byggsanktionsavgift

En byggsanktionsavgift ska tas ut även om överträdelsen skett av oaktsamhet eller utan avsikt, exempelvis om den som begått överträdelsen inte haft kännedom om att åtgärden var bygglovspliktig. Det är bara i särskilda fall som en byggsanktionsavgift inte behöver tas ut och där den kan sättas ner, dessa regleras av 11 kap. 53-56 §§ plan- och bygglagen (PBL).

Enligt 11 kap. 53 a § PBL får avgiften sättas ned till hälften eller en fjärdedel om avgiften inte står i rimlig proportion till överträdelsen. I lagstycket avses tillfällen som när nämnden gett ett felaktigt besked gällande om bygglov krävs eller inte, eller att nämnden inte handlagt ett ärende inom rimlig tid. Så har inte skett i det här fallet.

Bygglövenheten bedömer att Vattenfall inte vidtagit några sådana åtgärder som medför att det finns skäl att sätta ned avgiften.

Byggsanktionsavgiften beräknas i enlighet med formeln i PBF 9:12, med tillämpning av 2022 års prisbasbelopp (48 300 kr) och anläggningens area på 6,18 m².

$0,5 \times 48\,300 \text{ kr} + 0,025 \times 48\,300 \text{ kr} \times 6,18 \text{ m}^2 = \mathbf{31\,612,35 \text{ kronor}}$
(avrundas till 31 612 kronor).

Lovföreläggande

Om en åtgärd som kräver bygglov har vidtagits utan lov, ska nämnden i ett föreläggande ge fastighetens eller byggnadsverkets ägare tillfälle att inom en viss tid ansöka om lov, om det är sannolikt att lov kan ges för åtgärden. Bygglövenheten bedömer att det är sannolikt att bygglov kan beviljas i efterhand, med stöd av 9 kap. 31 § plan- och bygglagen.

Eftersom det är vattenfall som äger anläggningen bedömer Bygglövenheten att det också är de som ska föreläggas att ansöka om lov i efterhand.

Lagstöd

I fråga om andra anläggningar än byggnader krävs det enligt 6 kap. 1 § plan- och byggförordningen (SFS 2011:338), PBF, bygglov för att anordna, inrätta, uppföra, flytta eller väsentligt ändra bland annat transformatorstationer. Det krävs också ett startbesked innan lovpliktiga åtgärder får påbörjas (10 kap. 3 § plan- och bygglagen (SFS 2010:900), PBL).

Nämnden ska pröva förutsättningarna för och behovet av att ingripa eller besluta om en påföljd enligt PBL 11 kapitlet, så snart det finns anledning att anta att någon inte har följt en bestämmelse i plan- och bygglagstiftningen (PBL 11:5).

Föreläggande

Om en åtgärd som kräver bygglov, rivningslov eller marklov har vidtagits utan lov, ska byggnadsnämnden i ett föreläggande ge fastighetens eller byggnadsverkets ägare tillfälle att inom en viss tid ansöka om lov, om det är sannolikt att lov kan ges för åtgärden (lovföreläggande), PBL 11:17.

Byggsanktionsavgift

Om någon bryter mot en bestämmelse i 8-10 kap. plan- och bygglagen ska tillsynsmyndigheten ta ut en byggsanktionsavgift (PBL 11:51).

En byggsanktionsavgift ska tas ut även om överträdelsen inte har skett uppsåtligen eller om den skett av oaktsamhet. Det är bara under vissa omständigheter en sanktionsavgift inte behöver tas ut: om det är oskäligt med hänsyn till (1) den avgiftsskyldigas sjukdom, (2) omständigheter som den avgiftsskyldiga inte har kunnat eller borde kunnat förutse eller påverka, eller (3) vad den avgiftsskyldige har gjort för att undvika att en överträdelse skulle inträffa (PBL 11:53).

Byggsanktionsavgiften ska tas ut av den som var ägare till fastigheten när överträdelsen begicks, den som begick överträdelsen, eller den som har fått en fördel av överträdelsen (PBL 11:57). Om två eller fler är avgiftsskyldiga för samma överträdelse, är de solidariskt ansvariga för betalningen (PBL 11:60).

Byggsanktionsavgiftens belopp

Byggsanktionsavgiften fastställs med tillämpning av det prisbasbelopp som gäller för det år som beslutet om avgift fattas och får uppgå till högst 50 prisbasbelopp, 9 kap. 1 § plan- och byggförordningen (PBF) och 11 kap. 52 § PBL. Sanktionsavgiften för att utan lov och startbesked uppföra en transformatorstation är 0,5 prisbasbelopp med ett tillägg av 0,025 prisbasbelopp av anläggningens area (PBF 9:12).

Sanktionsavgiften får i ett enskilt fall sättas ned om den inte står i rimlig proportion till den överträdelse som har begåtts. Avgiften får då sättas ned till hälften eller en fjärdedel (PBL 11:53a).

Barnrättsprövning

Nej

Förslag till beslut

Miljö- och samhällsbyggnadsnämnden beslutar

- 1) att** med stöd av 11 kap. 51 § plan- och bygglagen och 9 kap. 12 § plan- och byggförordningen påföra Vattenfall Eldistribution AB (556417-0800), en byggsanktionsavgift på 31 612 kronor, samt
- 2) att** med stöd av 11 kap. 17 § plan- och bygglagen förelägga Vattenfall Eldistribution AB (556417-0800), att senast två månader från det att beslutet får laga kraft lämna in en ansökan om lov för transformatorstationen.

Handlingar som hör till beslutet

Karta, 2021-01-25

Karta, 2021-10-26

Beslut till:

Beslutet delges vattenfall och fastighetsägaren.

Beslutet skickas till inskrivningsmyndigheten.

Information

En byggsanktionsavgift ska inte tas ut om rättelse sker innan frågan om sanktion eller ingripande har tagits upp vid ett av Miljö- och samhällsbyggnadsnämndens sammanträden (PBL 11:54).

Byggsanktionsavgiften ska betalas inom två månader efter det att den avgiftsskyldige har blivit delgiven beslutet, om Miljö- och samhällsbyggnadsnämnden inte beslutar annat (PBL 11:61). Avgiften kan tas ut även om beslutet överklagats.

Om beslutet om byggsanktionsavgift upphävs, ska Miljö- och samhällsbyggnadsnämnden återbetala avgiften jämte ränta enligt 5 § räntelagen (SFS 1975:635) för tiden från den dag avgiften betalades till och med den dag återbetalningen sker (PBL 11:63).

Meddela oss om du anser att betalningen bör delas upp i flera delar eller om du behöver mer än två månader för att betala avgiften.

Kontakta Kundservice om du har några frågor om tjänsteskrivelsen.

E-post: bygglov@nykoping.se

Telefon: 0155-24 80 80

Bilaga

Hur man överklagar

Miljö- och samhällsbyggnadsnämnden

Tillsyn av eventuellt lovpliktig åtgärd - uppförande av transformatorstation; [REDACTED]

Fastighetsägare

[REDACTED]

Sökande

Vattenfall eldistribution AB, Österlånggatan 60, 461 34, TROLLHÄTTAN

Motivering

Bygglov för uppförande av en transformatorstation på 6,18² m beviljades 2021-03-31 genom D A 2021-000341. Byggherren har därefter uppfört transformatorstationen och ansökt om slutbesked.

Genom lägeskontroll i oktober 2021 kan Bygglövenheten konstatera att anläggningen inte placerats enligt beviljat bygglov. Placeringen avviker med ca 9 meter från det som beviljats, och anläggningen är att betrakta som olovligt utförd utan bygglov och startbesked.

Slutbesked får endast ges om nämnden inte funnit skäl att ingripa med tillsyn och eventuella brister är försumbara. Bygglövenheten bedömer att den avvikande placeringen inte kan anses vara försumbar i den mening som avses i 10 kap. 35 § plan- och bygglagen.

Vattenfall har fått möjlighet att rätta till placeringen men valt att inte göra det.

Byggsanktionsavgift

En byggsanktionsavgift ska tas ut även om överträdelsen skett av oaktsamhet eller utan avsikt, exempelvis om den som begått överträdelsen inte haft kännedom om att åtgärden var bygglovspliktig. Det är bara i särskilda fall som en byggsanktionsavgift inte behöver tas ut och där den kan sättas ner, dessa regleras av 11 kap. 53-56 §§ plan- och bygglagen (PBL).

Enligt 11 kap. 53 a § PBL får avgiften sättas ned till hälften eller en fjärdedel om avgiften inte står i rimlig proportion till överträdelsen. I lagstycket avses tillfällen som när nämnden gett ett felaktigt besked gällande om bygglov krävs eller inte, eller att nämnden inte handlagt ett ärende inom rimlig tid. Så har inte skett i det här fallet.

Bygglövenheten bedömer att Vattenfall inte vidtagit några sådana åtgärder som medför att det finns skäl att sätta ned avgiften.

Byggsanktionsavgiften beräknas i enlighet med formeln i PBF 9:12, med tillämpning av 2022 års prisbasbelopp (48 300 kr) och anläggningens area på 6,18 m².

$0,5 \times 48\,300 \text{ kr} + 0,025 \times 48\,300 \text{ kr} \times 6,18 \text{ m}^2 = \mathbf{31\,612,35 \text{ kronor (avrundad till 31\,612 kronor)}}$.

Lovföreläggande

Om en åtgärd som kräver bygglov har vidtagits utan lov, ska nämnden i ett föreläggande ge fastighetens eller byggnadsverkets ägare tillfälle att inom en viss tid ansöka om lov, om det är sannolikt att lov kan ges för åtgärden.

Bygglovenheten bedömer att det är sannolikt att bygglov kan beviljas i efterhand, med stöd av 9 kap. 31 § plan- och bygglagen.

Eftersom det är vattenfall som äger anläggningen bedömer Bygglovenheten att det också är de som ska föreläggas att ansöka om lov i efterhand.

Lagstöd

I fråga om andra anläggningar än byggnader krävs det enligt 6 kap. 1 § plan- och byggförordningen (SFS 2011:338), PBF, bygglov för att anordna, inrätta, uppföra, flytta eller väsentligt ändra bland annat transformatorstationer. Det krävs också ett startbesked innan lovpliktiga åtgärder får påbörjas (10 kap. 3 § plan- och bygglagen (SFS 2010:900), PBL).

Nämnden ska pröva förutsättningarna för och behovet av att ingripa eller besluta om en påföljd enligt PBL 11 kapitlet, så snart det finns anledning att anta att någon inte har följt en bestämmelse i plan- och bygglagstiftningen (PBL 11:5).

Föreläggande

Om en åtgärd som kräver bygglov, rivningslov eller marklov har vidtagits utan lov, ska byggnadsnämnden i ett föreläggande ge fastighetens eller byggnadsverkets ägare tillfälle att inom en viss tid ansöka om lov, om det är sannolikt att lov kan ges för åtgärden (lovföreläggande), PBL 11:17.

Byggsanktionsavgift

Om någon bryter mot en bestämmelse i 8-10 kap. plan- och bygglagen ska tillsynsmyndigheten ta ut en byggsanktionsavgift (PBL 11:51).

En byggsanktionsavgift ska tas ut även om överträdelsen inte har skett uppsåtligt eller om den skett av oaktsamhet. Det är bara under vissa omständigheter en sanktionsavgift inte behöver tas ut: om det är oskäligt med hänsyn till (1) den avgiftsskyldigas sjukdom, (2) omständigheter som den avgiftsskyldiga inte har kunnat eller borde kunnat förutse eller påverka, eller (3) vad den avgiftsskyldige har gjort för att undvika att en överträdelse skulle inträffa (PBL 11:53).

Byggsanktionsavgiften ska tas ut av den som var ägare till fastigheten när överträdelsen begicks, den som begick överträdelsen, eller den som har fått en fördel av överträdelsen (PBL 11:57). Om två eller fler är avgiftsskyldiga för samma överträdelse, är de solidariskt ansvariga för betalningen (PBL 11:60).

Byggsanktionsavgiftens belopp

Byggsanktionsavgiften fastställs med tillämpning av det prisbasbelopp som gäller för det år som beslutet om avgift fattas och får uppgå till högst 50 prisbasbelopp, 9 kap. 1 § plan- och byggförordningen (PBF) och 11 kap. 52 § PBL.

Sanktionsavgiften för att utan lov och startbesked uppföra en transformatorstation är 0,5 prisbasbelopp med ett tillägg av 0,025 prisbasbelopp av anläggningens area (PBF 9:12).

Sanktionsavgiften får i ett enskilt fall sättas ned om den inte står i rimlig proportion till den överträdelse som har begåtts. Avgiften får då sättas ned till hälften eller en fjärdedel (PBL 11:53a).

Förslag till beslut

Miljö- och samhällsbyggnadsnämnden föreslås besluta

1) **att** med stöd av 11 kap. 51 § plan- och bygglagen och 9 kap. 12 § plan- och byggförordningen påföra Vattenfall Eldistribution AB (556417-0800), en byggsanktionsavgift på 31 612 kronor, och

2) **att** med stöd av 11 kap. 17 § plan- och bygglagen förelägga Vattenfall Eldistribution AB (556417-0800), att senast två månader från det att beslutet får laga kraft lämna in en ansökan om lov för transformatorstationen.

Kjell Hagberg
Bygglövschef

Susan Lehtinen
Tillsynshandläggare

Handlingar som hör till beslutet

Karta, 2021-01-25

Karta, 2021-10-26

Beslut till:

Beslutet delges vattenfall och fastighetsägaren.

Beslutet skickas till inskrivningsmyndigheten.

Information

En byggsanktionsavgift ska inte tas ut om rättelse sker innan frågan om sanktion eller ingripande har tagits upp vid ett av Miljö- och samhällsbyggnadsnämndens sammanträden (PBL 11:54).

Byggsanktionsavgiften ska betalas inom två månader efter det att den avgiftsskyldige har blivit delgiven beslutet, om Miljö- och samhällsbyggnadsnämnden inte beslutar annat (PBL 11:61). Avgiften kan tas ut även om beslutet överklagats.

Om beslutet om byggsanktionsavgift upphävs, ska Miljö- och samhällsbyggnadsnämnden återbetala avgiften jämte ränta enligt 5 § räntelagen (SFS 1975:635) för tiden från den dag avgiften betalades till och med den dag återbetalningen sker (PBL 11:63).

Meddela oss om du anser att betalningen bör delas upp i flera delar eller om du behöver mer än två månader för att betala avgiften.

Kontakta Kundservice om du har några frågor om tjänsteskrivelsen.

E-post: bygglov@nykoping.se

Telefon: 0155-24 80 80

Bilaga

Hur man överklagar

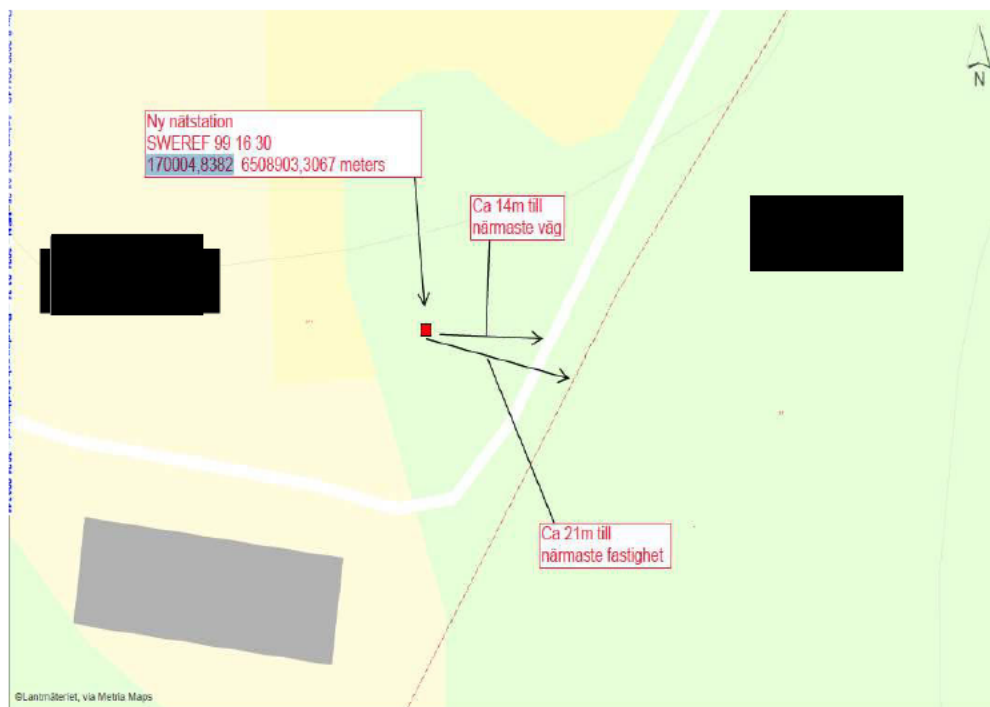

MSN § Ansökan om bygglov för uppförande av transformatorstation; [REDACTED]

Diarienummer: B 2020-001140

Sökande: Vattenfall eldistribution AB, Österlånggatan 60, 461 34, TROLLHÄTTAN

Motivering

Bygglov för uppförande av en transformatorstation på 6,18 m² beviljades 2021-03-31 genom D A 2021-000341. Byggherren har därefter uppfört transformatorstationen och ansökt om slutbesked.

Genom lägeskontroll i oktober 2021 kan Bygglovenheten konstatera att anläggningen inte placerats enligt beviljat bygglov. Placeringen avviker med ca 9 meter från det som beviljats, och anläggningen är att betrakta som olovligt utförd utan bygglov och startbesked.

Slutbesked får endast ges om nämnden inte funnit skäl att ingripa med tillsyn och eventuella brister är försumbara. Bygglovenheten bedömer att den avvikande placeringen inte kan anses vara försumbar in den mening som avses i 10 kap. 35 § plan- och bygglagen.

Sökande har fått möjlighet att rätta till placeringen men valt att inte göra det.

Slutbesked kan därför inte meddelas.

Lagstöd

Inför slutbesked ska byggherren visa att åtgärden är utförd enligt de krav som ställs i bygglov, kontrollplan, startbesked eller beslut om kompletterande villkor. Slutbesked kan inte meddelas om nämnden funnit skäl att ingripa med tillsyn enligt 11 kap, det enligt 10 kap 34 § plan- och bygglagen.

Barnrättsprövning

Nej

Förslag till beslut

Miljö- och samhällsbyggnadsnämnden beslutar

- 1) **att** inte meddela slutbesked.

Handlingar som hör till beslutet

Karta, 2021-10-26

Karta, 2021-01-25

Beslut till:

Beslutet delges sökanden.

Information

Tillsyn av åtgärden hanteras i ärende B 2022-000585.

Kontakta Kundservice om du har några frågor om beslutet.

E-post: bygglov@nykoping.se

Telefon: 0155-24 80 80

Bilaga

Hur man överklagar

Miljö- och samhällsbyggnadsnämnden

Ansökan om bygglov för uppförande av transformatorstation; [REDACTED]

Fastighetsägare

[REDACTED]

Sökande

Vattenfall eldistribution AB, Österlånggatan 60, 461 34, TROLLHÄTTAN

Motivering

Bygglov för uppförande av en transformatorstation på 6,18 m² beviljades 2021-03-31 genom D A 2021-000341. Byggherren har därefter uppfört transformatorstationen och ansökt om slutbesked.

Genom lägeskontroll i oktober 2021 kan Bygglovenheten konstatera att anläggningen inte placerats enligt beviljat bygglov. Placeringen avviker med ca 9 meter från det som beviljats, och anläggningen är att betrakta som olovligt utförd utan bygglov och startbesked.

Slutbesked får endast ges om nämnden inte funnit skäl att ingripa med tillsyn och eventuella brister är försumbara. Bygglovenheten bedömer att den avvikande placeringen inte kan anses vara försumbar in den mening som avses i 10 kap. 35 § plan- och bygglagen.

Sökande har fått möjlighet att rätta till placeringen men valt att inte göra det.

Slutbesked kan därför inte meddelas.

Lagstöd

Inför slutbesked ska byggherren visa att åtgärden är utförd enligt de krav som ställs i bygglov, kontrollplan, startbesked eller beslut om kompletterande villkor. Slutbesked kan inte meddelas om nämnden funnit skäl att ingripa med tillsyn enligt 11 kap, det enligt 10 kap 34 § plan- och bygglagen.

Förslag till beslut

Miljö- och samhällsbyggnadsnämnden föreslås besluta

- 1) **att** inte meddela slutbesked.

Kjell Hagberg
Bygglovschef

Susan Lehtinen
Tillsynshandläggare

Handlingar som hör till beslutet

Karta, 2021-10-26

Karta, 2021-01-25

Beslut till:

Beslutet delges sökanden.

Information

Tillsyn av åtgärden hanteras i ärende B 2022-000585.

Kontakta Kundservice om du har några frågor om beslutet.

E-post: bygglov@nykoping.se

Telefon: 0155-24 80 80

Bilaga

Hur man överklagar

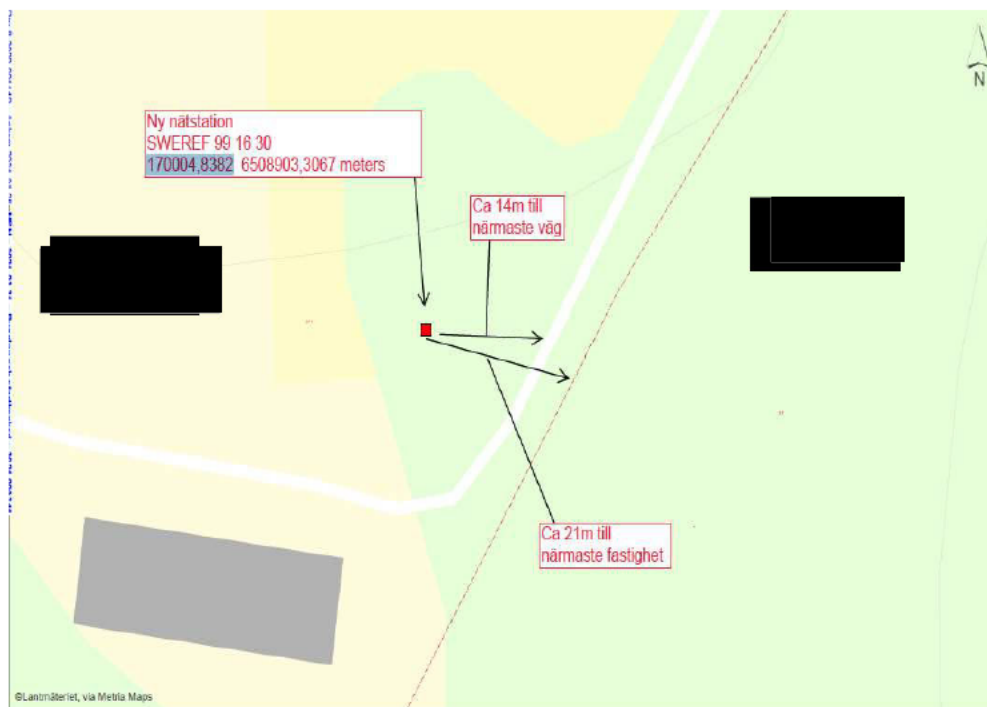
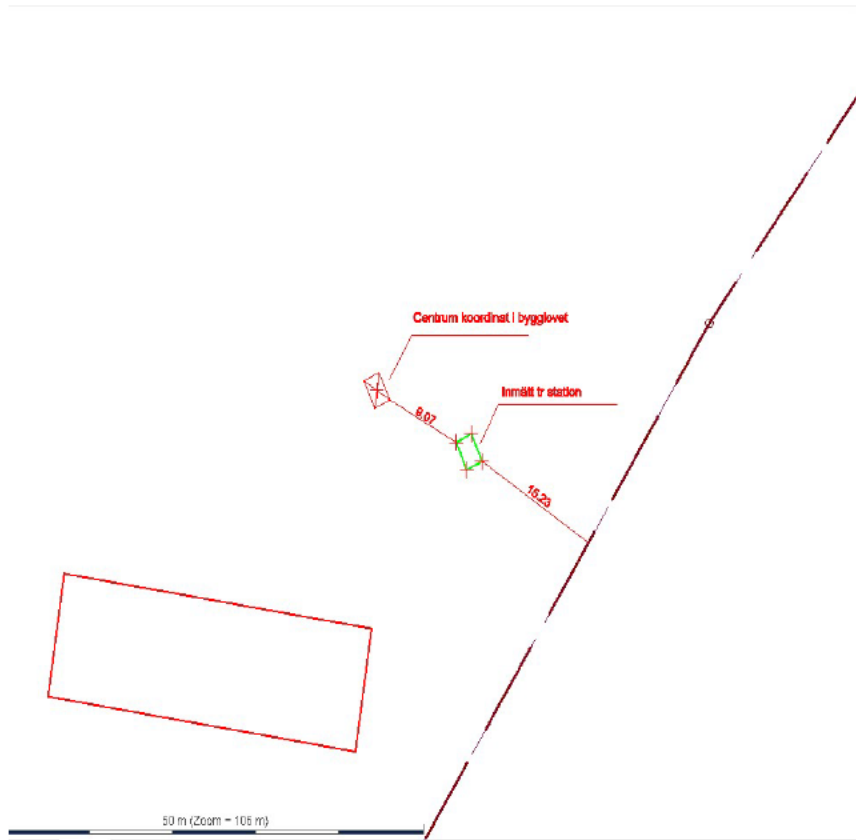

**MSN § Ansökan om strandskyddsdispens för
tillbyggnad av fritidshus/komplementbyggnad; [REDACTED]****Diarienummer: B 2022-000473****Sökande: [REDACTED]**

Bygglövenheten har tagit emot en ansökan om strandskyddsdispens för om- och tillbyggnad av en del av en gammal ekonomibyggnad som inhyser en bostadsdel som under en längre tid har nyttjas som gästhus. Befintlig bostadsdel avses renoveras och ett badrum inrättas. Tillbyggnaden placeras på den sydöstra gaveln på byggnaden och har en byggnadsarea på ca 21 m² i ett plan och innefattar kök. I fasaden som vetter mot vattnet sätts dubbeldörrar och två fönster in.

Ett besök har gjorts på plats. Mellan planerad tillbyggnad och strandlinjen är det hagmark. Idag finns ingen jordbruksnäring på fastigheten och den tidigare ekonomibyggnaden har en tid använts som komplementbyggnad (stall). Befintlig byggnad bedöms inte ha någon egen hemfridszon. Tillbyggnaden enligt ansökan bedöms, med sin utformning och användningssätt, generera en hemfridszon som i sin tur bedöms påverka det allemansrättsliga intresset på ett negativt sätt.

Vid platsbesök konstateras att tillbyggnaden påbörjats. Tillsyn hanteras separat i ärende B 2022-000835.

Lagstöd**7 Kapitel Miljöbalken (1998:808)****13 §** Strandskydd gäller vid havet och vid insjöar och vattendrag.

Strandskyddet syftar till att långsiktigt

1. trygga förutsättningarna för allemansrättslig tillgång till strandområden, och
2. bevara goda livsvillkor för djur- och växtlivet på land och i vatten. Lag (2009:532).

14 § Strandskyddet omfattar land- och vattenområdet intill 100 meter från strandlinjen vid normalt medelvattenstånd

15 § Inom ett strandskyddsområde får inte

1. nya byggnader uppföras,
2. byggnader eller byggnaders användning ändras eller andra anläggningar eller anordningar utföras, om det hindrar eller avhåller allmänheten från att beträda ett område där den annars skulle ha fått färdas fritt,
3. grävningssarbeten eller andra förberedelsearbeten utföras för byggnader, anläggningar eller anordningar som avses i 1 och 2, eller
4. åtgärder vidtas som väsentligt förändrar livsvillkoren för djur- eller växtarter.

18 c § Som särskilda skäl vid prövningen av en fråga om upphävande av eller dispens från strandskyddet får man beakta endast om det område som upphävandet eller dispensen avser

1. redan har tagits i anspråk på ett sätt som gör att det saknar betydelse för strandskyddets syften,
2. genom en väg, järnväg, bebyggelse, verksamhet eller annan exploatering är väl avskilt från området närmast strandlinjen,
3. behövs för en anläggning som för sin funktion måste ligga vid vattnet och behovet inte kan tillgodoses utanför området,
4. behövs för att utvidga en pågående verksamhet och utvidgningen inte kan genomföras utanför området,
5. behöver tas i anspråk för att tillgodose ett angeläget allmänt intresse som inte kan tillgodoses utanför området, eller
6. behöver tas i anspråk för att tillgodose ett annat mycket angeläget intresse.

Avgift

Nämnden får meddela föreskrifter om avgift för myndigheters kostnader för prövning och tillsyn enligt denna balk eller enligt föreskrifter som har meddelats med stöd av balken samt för prövning och tillsyn med anledning av EU-förordningar inom denna balks tillämpningsområde 27 kap 1 § Miljöbalken.

Avgiften grundar sig på Kommunfullmäktiges beslut om taxa för bygglov och geografisk information (dnr KK19/414). Taxan i sin helhet hittar du på vår hemsida: www.nykoping.se/bygglovstaxa

Avgiften för beslutet är **11 715 kronor** enligt fastställd taxa

Yttrande från sökande

Sökande motsätter sig till att börja med avgiften med hänvisning till 12 kap 8a § Plan- och bygglagen.

Angående sakfrågan framför sökande att den delen av byggnaden ska ha varit ett fritidsboende i över 70 år med en etablerad tomtplats och hemfridszon. Ytan där tillbyggnaden ska uppföras har tidigare varit gräsmatta och innan dess odlingar.

Sökande anser att tillbyggnaden inte kommer att utvidga hemfridszonen och därmed inte skulle påverka det allemansrättsliga intresset på ett negativt sätt.

Sökande hänvisar också till dispenser som tidigare har meddelats på grannfastigheten och att de anser att kommunen inte utövar likabehandlingsprincipen.

Yttrandet i sin helhet finns bifogat.

Bemötande yttrande

Angående avgiften så reduceras den inte enligt det som sökande framför i sitt yttrande då prövning och debitering görs i enlighet med Miljöbalken, som inte innefattar bestämmelser kring tidsfrist och avgiftsreducering.

Den befintliga byggnaden och gästboendet upplevs för utomstående inte som en bostad och bedöms inte ha en avhållande effekt, trots att den delen nyttjats som en typ av boende under en längre tid. Mellan aktuell byggnad och strandlinjen är det hagmark och naturmark. Eventuella tidigare odlingar eller planteringar förändrar inte bedömningen om att detta idag inte ingår i den etablerade tomtplatsen.

Den nya tillbyggnaden och fasaden, med dubbeldörrar och mer fönsteryta, bedöms leda till att markytan söder om byggnaden används på ett annat sätt och med tanke på den ökade utblicken även har en större avhållande effekt.

Bedömningarna som gjorts i dispensprövningen på grannfastigheten 2016, kan inte anses vara vägledande för den prövning som görs idag eftersom ny rättspraxis inom strandskyddslagstiftningen har tillkommit.

Motivering

Befintlig byggnad är en gammal ekonomibygnad som också innefattar en mindre bostadsdel i den sydöstra änden. Idag finns ingen jordbruksnäring på fastigheten och den tidigare ekonomibygnaden har en tid använts som komplementbyggnad (stall) och bostadsdelen nyttjats som gästboende. Gästbostaden avses renoveras och i samband med det kompletteras med ett badrum och byggas ut med ett kök. Fasaden öppnas upp med dubbeldörrar och 2 fönster vilket bedöms bidra till att byggnaden genererar en hemfridszon på ett sätt som den befintliga byggnaden inte

gjort. Detta trots att det fortsatt inte kommer nyttjas som en permanent bostad.

På sydöstra sidan av byggnaden är marken inte ianspråktagen som tomtplats utan används idag som hagmark och man har även intill gaveln på byggnaden förvarat saker, så som hinder, skottkärror och dylikt.

Bedömningen är att tillbyggnaden skulle utvidga hemfridszonen och tomtplatsen och därmed skulle påverka det allemansrättsliga intresset på ett negativt sätt och därmed strider mot 7 kap. 15 § punkt 2 Miljöbalken (MB).

Dispens från strandskyddet får endast meddelas om något av skälen enligt 7 kap. 18 c § MB uppfylls. Bygglovenheten bedömer inte att platsen är ianspråktagen på ett sätt som gör att det saknar betydelse för strandskyddets syften och heller inte att det finns något annat skäl till att meddela dispens.

Ansökan föreslås därmed nekas.

Barnrättsprövning

Nej

Förslag till beslut

Miljö- och samhällsbyggnadsnämnden beslutar

- 1) att** neka strandskyddsdispens för åtgärden, samt
- 2) att** ta ut en avgift på 11 715 kronor.

Handlingar som hör till beslutet

- Situationsplan Inkommen 2022-04-21
- Fotografi Inkommen 2022-04-21
- Planritning Inkommen 2022-05-09
- Fasadritning Inkommen 2022-05-09
- Yttrande Inkommen 2022-09-09

Beslut till:

Beslutet skickas med delgivning till sökanden.

Beslutet publiceras i post- och inrikes tidningar (www.bolagsverket.se/poit).

Kontakt

Om du har några frågor om beslutet är du välkommen att kontakta Kundservice.

E-post: kundservice@nykoping.se

Telefon: 0155-24 80 80

Bilaga: Hur man överklagar

Miljö- och samhällsbyggnadsnämnden

Ansökan om strandskyddsdispens för tillbyggnad av fritidshus/komplementbyggnad; [REDACTED]

Sökande: [REDACTED]
[REDACTED]
[REDACTED]

Sammanfattning

Bygglovenheten har tagit emot en ansökan om strandskyddsdispens för om- och tillbyggnad av en del av en gammal ekonomibyggnad som inhyser en bostadsdel som under en längre tid har nyttjats som gästhus. Befintlig bostadsdel avses renoveras och ett badrum inrättas. Tillbyggnaden placeras på den sydöstra gaveln på byggnaden och har en byggnadsarea på ca 21 m² i ett plan och innefattar kök. I fasaden som vetter mot vattnet sätts dubbeldörrar och två fönster in.

Ett besök har gjorts på plats. Mellan planerad tillbyggnad och strandlinjen är det hagmark. Idag finns ingen jordbruksnäring på fastigheten och den tidigare ekonomibyggnaden har en tid använts som komplementbyggnad (stall). Befintlig byggnad bedöms inte ha någon egen hemfridszon. Tillbyggnaden enligt ansökan bedöms, med sin utformning och användningssätt, generera en hemfridszon som i sin tur bedöms påverka det allemansrättsliga intresset på ett negativt sätt.

Vid platsbesök konstateras att tillbyggnaden påbörjats. Tillsyn hanteras separat i ärende B 2022-000835.

Lagstöd

7 Kapitel Miljöbalken (1998:808)

13 § Strandskydd gäller vid havet och vid insjöar och vattendrag.

Strandskyddet syftar till att långsiktigt

1. trygga förutsättningarna för allemansrättslig tillgång till strandområden, och
2. bevara goda livsvillkor för djur- och växtlivet på land och i vatten. Lag (2009:532).

14 § Strandskyddet omfattar land- och vattenområdet intill 100 meter från strandlinjen vid normalt medelvattenstånd

15 § Inom ett strandskyddsområde får inte

1. nya byggnader uppföras,
2. byggnader eller byggnaders användning ändras eller andra anläggningar eller anordningar utföras, om det hindrar eller avhåller allmänheten från att beträda ett område där den annars skulle ha fått färdas fritt,
3. grävningsarbeten eller andra förberedelsearbeten utföras för byggnader, anläggningar eller anordningar som avses i 1 och 2, eller
4. åtgärder vidtas som väsentligt förändrar livsvillkoren för djur- eller växtarter.

18 c § Som särskilda skäl vid prövningen av en fråga om upphävande av eller dispens från strandskyddet får man beakta endast om det område som upphävandet eller dispensen avser

1. redan har tagits i anspråk på ett sätt som gör att det saknar betydelse för strandskyddets syften,
2. genom en väg, järnväg, bebyggelse, verksamhet eller annan exploatering är väl avskilt från området närmast strandlinjen,
3. behövs för en anläggning som för sin funktion måste ligga vid vattnet och behovet inte kan tillgodoses utanför området,
4. behövs för att utvidga en pågående verksamhet och utvidgningen inte kan genomföras utanför området,
5. behöver tas i anspråk för att tillgodose ett angeläget allmänt intresse som inte kan tillgodoses utanför området, eller
6. behöver tas i anspråk för att tillgodose ett annat mycket angeläget intresse.

Avgift

Nämnden får meddela föreskrifter om avgift för myndigheters kostnader för prövning och tillsyn enligt denna balk eller enligt föreskrifter som har meddelats med stöd av balken samt för prövning och tillsyn med anledning av EU-förordningar inom denna balks tillämpningsområde 27 kap 1 § Miljöbalken.

Avgiften grundar sig på Kommunfullmäktiges beslut om taxa för bygglov och geografisk information (dnr KK19/414). Taxan i sin helhet hittar du på vår hemsida: www.nykoping.se/bygglovstaxa

Avgiften för beslutet är **11 715 kronor** enligt fastställd taxa

Yttrande från sökande

Sökande motsätter sig till att börja med avgiften med hänvisning till 12 kap 8a § Plan- och bygglagen.

Angående sakfrågan framför sökande att den delen av byggnaden ska ha varit ett fritidsboende i över 70 år med en etablerad tomtplats och hemfridszon. Ytan där tillbyggnaden ska uppföras har tidigare varit gräsmatta och innan dess odlingar.

Sökande anser att tillbyggnaden inte kommer att utvidga hemfridszonen och därmed inte skulle påverka det allemansrättsliga intresset på ett negativt sätt.

Sökande hänvisar också till dispenser som tidigare har meddelats på grannfastigheten och att de anser att kommunen inte utövar likabehandlingsprincipen.

Yttrandet i sin helhet finns bifogat.

Bemötande yttrande

Angående avgiften så reduceras den inte enligt det som sökande framför i sitt yttrande då prövning och debitering görs i enlighet med Miljöbalken, som inte innefattar bestämmelser kring tidsfrist och avgiftsreducering.

Den befintliga byggnaden och gästboendet upplevs för utomstående inte som en bostad och bedöms inte ha en avhållande effekt, trots att den delen nyttjats som en typ av boende under en längre tid. Mellan aktuell byggnad och strandlinjen är det hagmark och naturmark. Eventuella tidigare odlingar eller planteringar förändrar inte bedömningen om att detta idag inte ingår i den etablerade tomtplatsen.

Den nya tillbyggnaden och fasaden, med dubbeldörrar och mer fönsteryta, bedöms leda till att markytan söder om byggnaden används på ett annat sätt och med tanke på den ökade utblicken även har en större avhållande effekt.

Bedömningarna som gjorts i dispensprövningen på grannfastigheten 2016, kan inte anses vara vägledande för den prövning som görs idag eftersom ny rättspraxis inom strandskyddslagstiftningen har tillkommit.

Motivering

Befintlig byggnad är en gammal ekonomibygnad som också innefattar en mindre bostadsdel i den sydöstra änden. Idag finns ingen jordbruksnäring på fastigheten och den tidigare ekonomibygnaden har en tid använts som komplementbyggnad (stall) och bostadsdelen nyttjats som gästboende. Gästbostaden avses renoveras och i samband med det kompletteras med ett badrum och byggas ut med ett kök. Fasaden öppnas upp med dubbeldörrar och 2 fönster vilket bedöms bidra till att byggnaden genererar en hemfridszon på ett sätt som den befintliga byggnaden inte gjort. Detta trots att det fortsatt inte kommer nyttjas som en permanent bostad.

På sydöstra sidan av byggnaden är marken inte ianspråktagen som tomtplats utan används idag som hagmark och man har även intill gaveln på byggnaden förvarat saker, så som hinder, skottkärror och dylikt.

Bedömningen är att tillbyggnaden skulle utvidga hemfridszonen och tomtplatsen och därmed skulle påverka det allemansrättsliga intresset på ett negativt sätt och därmed strider mot 7 kap. 15 § punkt 2 Miljöbalken (MB).

Dispens från strandskyddet får endast meddelas om något av skälen enligt 7 kap. 18 c § MB uppfylls. Bygglovenheten bedömer inte att platsen är ianspråktagen på ett sätt som gör att det saknar betydelse för strandskyddets syften och heller inte att det finns något annat skäl till att meddela dispens.

Ansökan föreslås därmed nekas.

Förslag till beslut

Miljö- och samhällsbyggnadsnämnden beslutar

- 1) **att** neka strandskyddsdispens för åtgärden
- 2) **att** ta ut en avgift på 11 715 kronor

Kjell Hagberg
Bygglovschef

Stéphanie Strömberg
Byggnadsinspektör

Handlingar som hör till beslutet

- Situationsplan Inkommen 2022-04-21
- Fotografi Inkommen 2022-04-21
- Planritning Inkommen 2022-05-09
- Fasadritning Inkommen 2022-05-09
- Yttrande Inkommen 2022-09-09

Beslut till:

Beslutet skickas med delgivning till sökanden.

Beslutet publiceras i post- och inrikes tidningar (www.bolagsverket.se/poit).

Kontakt

Om du har några frågor om beslutet är du välkommen att kontakta Kundservice.

E-post: kundservice@nykoping.se

Telefon: 0155-24 80 80



 Nyköping

Ungefärlig skala 1:800
Datum 27-08-2020

Teckenförklaring
Medelfel 0.001 - 0.050
Medelfel 0.051 - 0.200
Medelfel 0.201 - 0.500
Medelfel 0.501 -

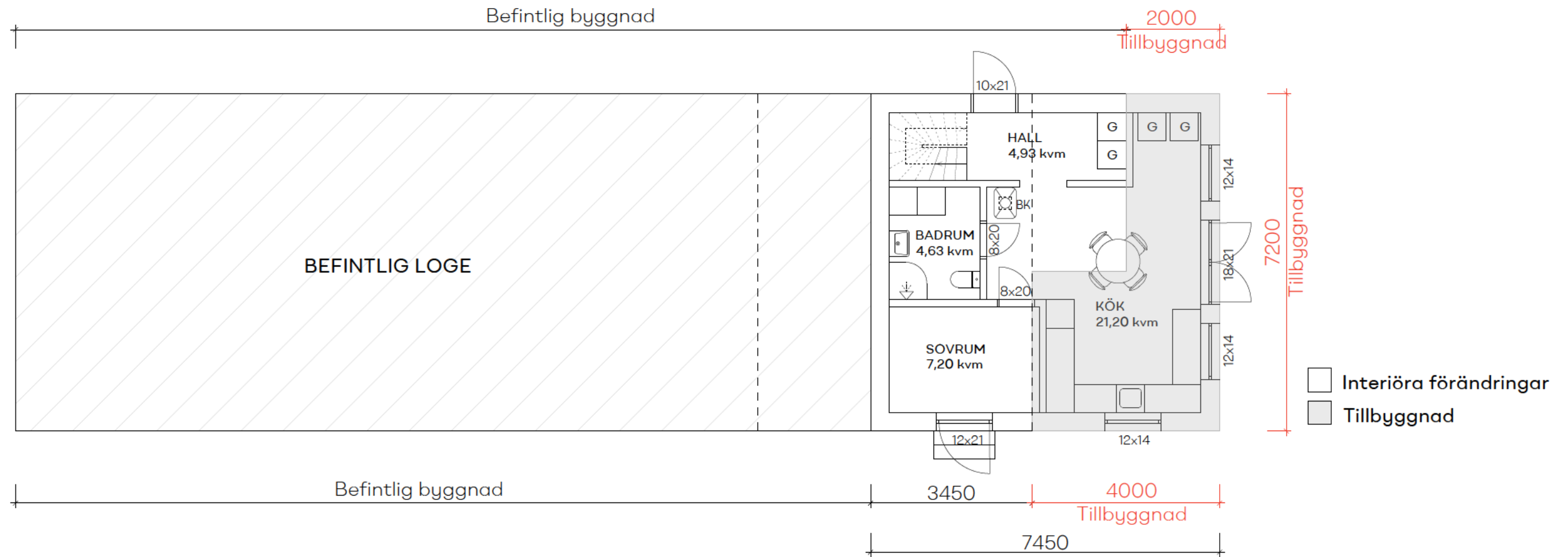

NEDERVÅNING
1:100

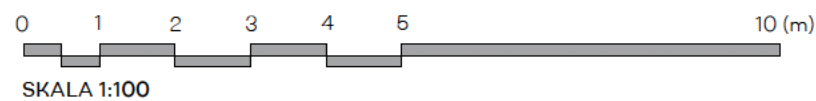

[Redacted]		
RITNING	RITNINGSNUMMER	
PLANRITNING	K-03.08-101	
RITAD/KONST.AV	DATUM	SKALA
S.S.	2022/03/18	1:100

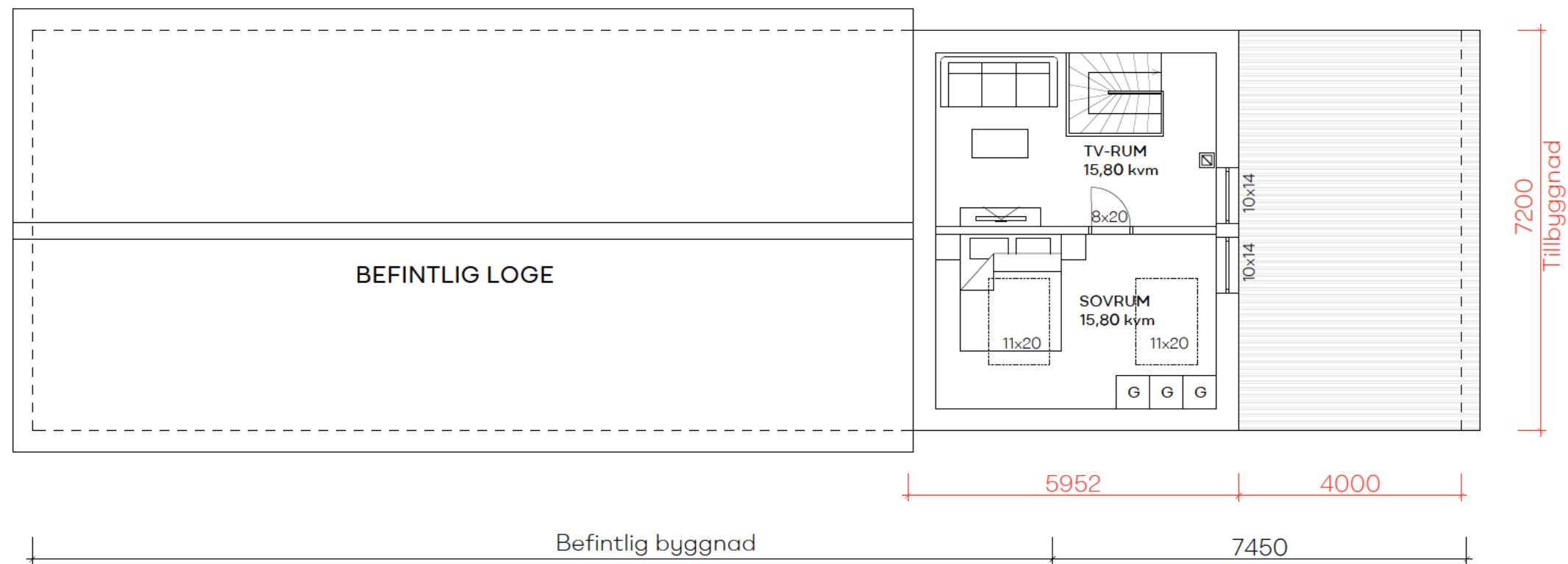

ÖVERVÅNING
1:100

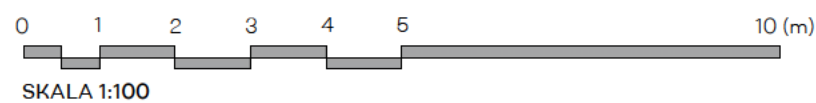

[Redacted]		
RITNING	RITNINGSNUMMER	
PLANRITNING	K-03.08-102	
RITAD/KONST.AV	DATUM	SKALA
S.S.	2022/03/18	1:100

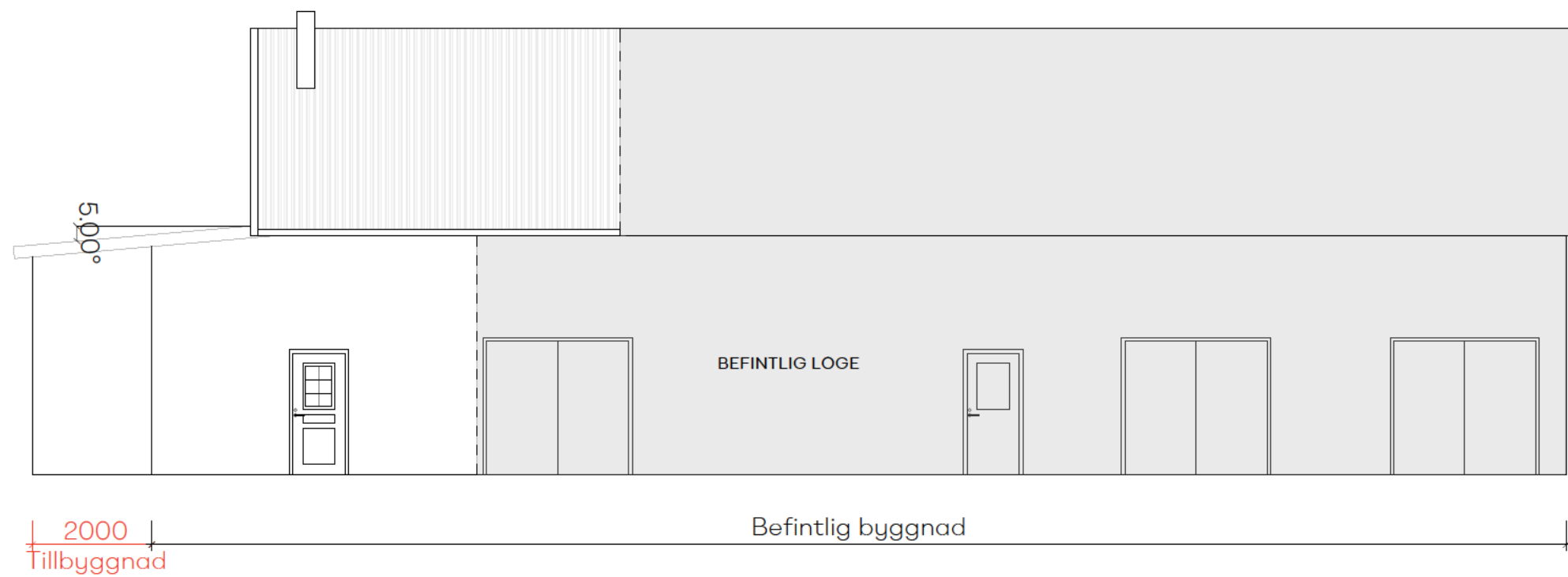

FASAD MOT ÖSTER
1:100

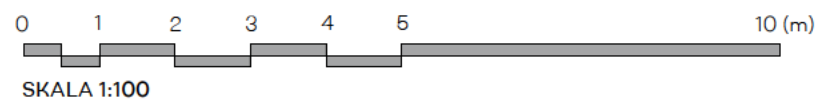

[Redacted]		
RITNING	RITNINGSNUMMER	
FASADRITNING	K-03.08-103	
RITAD/KONST.AV	DATUM	SKALA
S.S.	2022/03/18	1:100

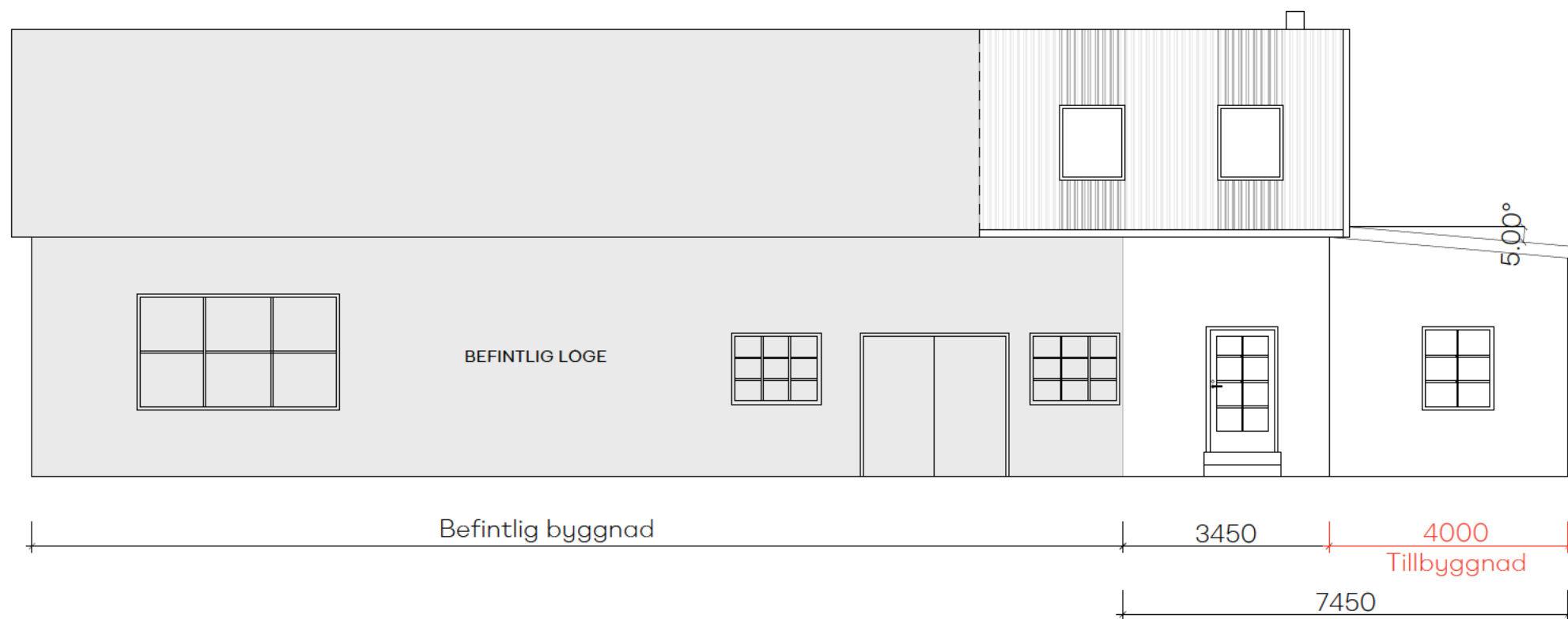

FASAD MOT VÄSTER
1:100



FASAD MOT SÖDER
1:100

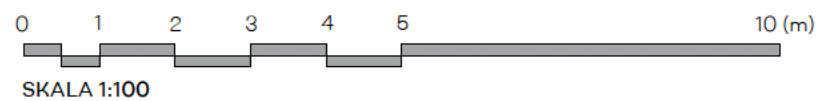

[REDACTED]		
RITNING	RITNINGSNUMMER	
FASADRITNING	K-03.08-104	
RITAD/KONST.AV	DATUM	SKALA
S.S.	2022/03/18	1:100

Inledning

En ansökan om bygglov och strandskyddsdispens för tillbyggnad av befintligt fritidsboende lämnades in den 21 april 2022. Den 9 maj 2022 skickade kommunen en begäran om komplettering. Kompletteringen skickades in till kommunen samma dag, dvs den 9 maj.

Mellan den 2 juni och 4 augusti 2022 tog vi kontakt med kommunen via "Mina byggärenden" upprepade gånger och ställde frågan om status på ärendet och om kommunen behövde någon mer komplettering. Handläggaren av ärendet har inte vid något av dessa tillfällen svarat.

Vi fick heller inte något mottagningsbevis på att ansökan var komplett.

Kommunen har dessutom inte skickat någon information om tidsfristens förlängning eller skälen till förlängning. Den ursprungliga tidsfristen gick ut den 4 juli.

Av 9 kap. 27 § första stycket PBL framgår att byggnadsnämnden ska handlägga ärenden om lov och förhandsbesked skyndsamt och meddela sitt beslut om lov eller förhandsbesked inom tio veckor från det att den fullständiga ansökningen kommit in.

Om tidsfristen förlängs enligt 27 § tredje stycket PBL, ska skriftlig information om förlängningen och skälen för den lämnas innan den ursprungliga tidsfristen har gått ut.

Efter ett telefonsamtal med kommunen i början av augusti fick vi byta handläggare, vilket vi är tacksamma för. Vår fråga kvarstod om ärendet var komplett. Den 4 augusti meddelade den nya handläggaren att ärendet ansågs vara komplett.

Ett platsbesök från kommunen gjordes 16 augusti, 14 veckor efter att kompletteringen skickats in och då således var komplett.

Beslut kommer fattas vid Miljö- och samhällsbyggnadsnämndens sammanträde den 4 oktober det har då tagit kommunen 22 veckor att handlägga ärendet!

Våra synpunkter

Ni anser att den befintliga byggnaden inte har någon hemfridszon.

Det tycker vi är anmärkningsvärt då den delen i byggnaden varit etablerad som fritidsboende i över 70 år. Det har tidigare varit en hel del odlingar intill boendedelen som vi avvecklat och i stället låtit bli en mindre gräsmatta. Gräsmattan sträcker sig ca 8 meter från byggnadens gavel samt vid boendedelens sidor, *se bilaga 1 och 2*. Vid tillbyggnad kommer inte hemfridszonen att ökas utan det blir gräsmattan som kommer minska.

Ni menar också att marken inte är ianspråktagen som tomtplats utan hagmark. Vi hävdar återigen att det varit en ianspråktagen tomtplats där i över 70 år. Mellan hagen och boendedelen finns en yta (gräsmatta) som sträcker sig ca 8 meter från gaveln samt mellan 3-4 meter vid boendedelens sidor (*bilaga 1 och 2*).

Er bedömning är att tillbyggnaden skulle utvidga hemsfridszonen och tomtplatsen. Då utbyggnaden endast ökas med 2 meter (om man räknar från det skärmtak som gått ut 2 meter från byggnaden) anser vi att det inte skulle påverka det allemansrättsliga intresset på ett negativt sätt. Det finns inget som hindrar eller avhåller allmänheten att passera eller beträda området.

7 kap. 18 c § första stycket 1 miljöbalken

Redan har tagits i anspråk på ett sätt som gör att det saknar betydelse för strandskyddets syften.

Fasaden öppnas upp med dubbeldörrar och 2 fönster

I nuvarande boendedel var gaveln beskaffad med ett fönster. Det som tillkommer i den tänkta utbyggnaden är en dubbeldörr samt ett fönster.

Grannar har beviljats bygglov och strandskyddsdispens

Grannar i närområdet har beviljats bygglov och strandskyddsdispens och uppfört flera byggnader på en sammanlagd boendeyta på över **500m²**.

Vi anser att vår ansökan som avser en tillbyggnad för redan ianspråktaget fritidsboende sedan över 70 år tillbaka, med utbyggnad om **20m²**, blir synnerligen oansenlig i jämförelse mot ovan nämnda beviljade lov.

Vi känner att vi inte behandlats lika och vill veta vilka sakliga skäl kommunen haft?

Likabehandlingsprincipen Kommunallag (2017:725) 2 kap. 3 §

Kommuner och regioner ska behandla sina medlemmar lika, om det inte finns sakliga skäl för något annat. Lag (2019:835)

Vänliga hälsningar

████████████████████

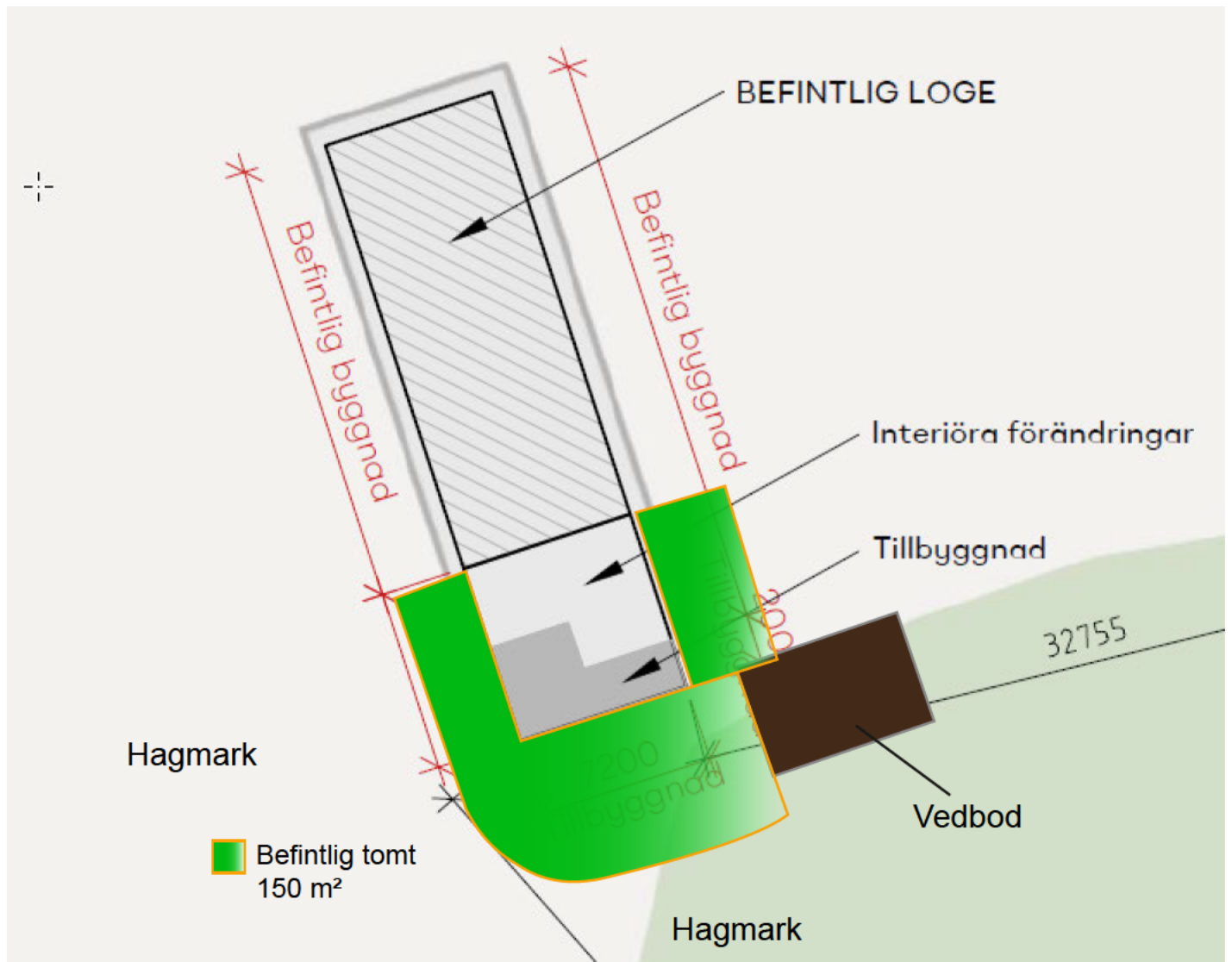

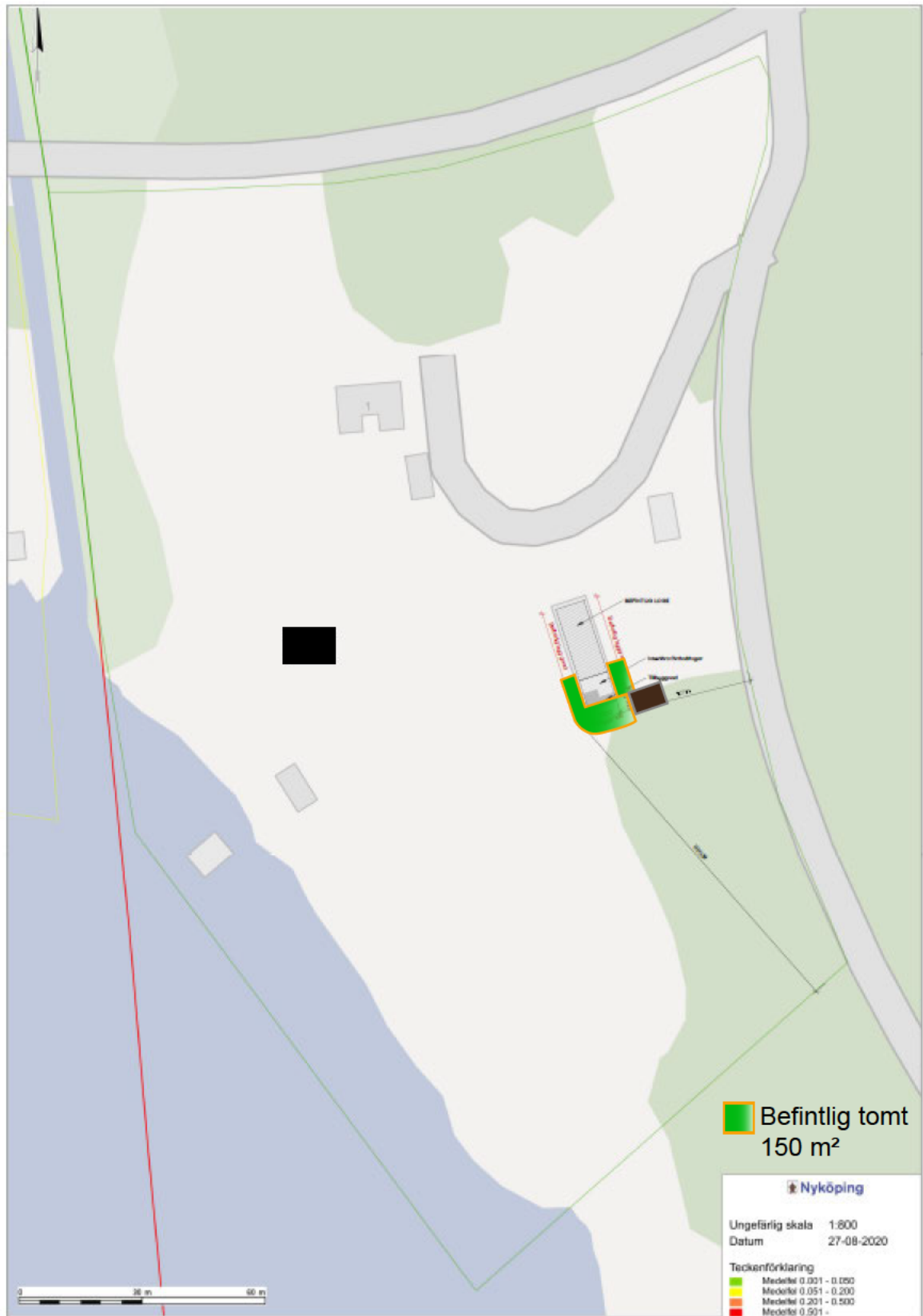

MSN § Tillsyn av ej anmäld installation av eldstad; [REDACTED]**Diarienummer: B 2022-000793****Sökande: [REDACTED]****Beskrivning**

Den 8 augusti 2022 tog Bygglovenheten emot ett besiktningsprotokoll från fastighetsägaren [REDACTED] i samband med anmälan om installation av eldstad.

Protokollet gäller en nyinstallerad eldstad på aktuell fastighet. Vid tiden för besiktningen saknades både anmälan och startbesked för eldstaden.

Bygglovenheten har informerat fastighetsägaren om att en nyinstallation av eldstad kräver en anmälan och ett beslut om startbesked innan installationen får påbörjas. Fastighetsägaren har fått möjlighet att anmäla eldstaden i efterhand samt fått informerat om att en byggsanktionsavgift kan tas ut om rättelse inte vidtas. I det här fallet skulle det innebära att eldstaden tas bort.

Den 8 augusti 2022 har fastighetsägaren lämnat in en anmälan avseende installation av eldstaden. Anmälningsärendet behandlas separat i ärende B 2022- 000776.

Lagstöd

Innan en eldstad installeras måste installationen anmälas och ett startbesked meddelas, 6 kap. 5 § 4 p. plan- och byggförordningen (SFS 2011:338), PBF, och 10 kap. 3 plan- och bygglagen (SFS 2010:900), PBL.

Nämnden ska pröva förutsättningarna för och behovet av att ingripa eller besluta om en påföljd enligt PBL 11 kapitlet, så snart det finns anledning att anta att någon inte har följt en bestämmelse i plan- och bygglagstiftningen (PBL 11:5).

Byggsanktionsavgift

Om någon bryter mot en bestämmelse i bygglagstiftningen ska tillsynsmyndigheten ta ut en byggsanktionsavgift (PBL 11:51).

En byggsanktionsavgift ska tas ut även om överträdelsen inte har skett uppsåtligt eller om den skett av oaktsamhet. Det är bara under vissa omständigheter en sanktionsavgift inte behöver tas ut: om det är oskäligt med hänsyn till (1) den avgiftsskyldigas sjukdom, (2) omständigheter som den avgiftsskyldiga inte har kunnat eller borde kunnat förutse eller påverka, eller (3) vad den avgiftsskyldige har gjort för att undvika att en överträdelse skulle inträffa (PBL 11:53).

Byggsanktionsavgiften ska tas ut av den som var ägare till fastigheten när överträdelsen begicks, den som begick överträdelsen, eller den som har fått en fördel av överträdelsen (PBL 11:57). Om två eller fler är avgiftsskyldiga för samma överträdelse, är de solidariskt ansvariga för betalningen (PBL 11:60).

Byggsanktionsavgiftens belopp

Byggsanktionsavgiften fastställs med tillämpning av det prisbasbelopp som gäller för det år som beslutet om avgift fattas, 9 kap. 1 § plan- och byggförordningen (PBF). Sanktionsavgiften för att utan startbesked installera en eldstad är 0,1 prisbasbelopp per eldstad (PBF 9:13).

Sanktionsavgiften får i ett enskilt fall sättas ned om den inte står i rimlig proportion till den överträdelse som har begåtts. Avgiften får då sättas ned till hälften eller en fjärdedel (PBL 11:53a).

Motivering

Att installera en eldstad utan startbesked innebär att en byggsanktionsavgift ska tas ut.

Fastighetsägaren har blivit informerad om vad som krävs för att undvika byggsanktionsavgift men valt att lämna in en anmälan. Att anmäla och därefter få startbesked i efterhand är inte en rättelse.

Om en eldstad har installerats olovligt saknas det betydelse för bedömningen om byggsanktionsavgift om fastighetsägaren haft uppsåt till överträdelsen eller ej. I ärendet har det inte framkommit några omständigheter som innebär en befrielse eller nedsättning av byggsanktionsavgift. Det finns därför skäl att ta ut byggsanktionsavgift. Byggsanktionsavgiften beräknas i enlighet med formeln i PBF 9:13, med tillämpning av 2022 års prisbasbelopp (48 300 kr), och antalet aktuella eldstäder på 1 st. $0,1 \times 48\,300 \text{ kr} \times 1 \text{ eldstad} = 4\,830 \text{ kronor}$

Fastighetsägaren har tagit del av den preliminära tjänsteskrivelsen och givits tillfälle att inkomma med synpunkter. Något yttrande från fastighetsägaren har inte inkommit.

Barnrättsprövning

Nej

Förslag till beslut

Miljö- och samhällsbyggnadsnämnden beslutar

- 1) **att** påföra fastighetsägaren, [REDACTED] en byggsanktionsavgift på 4 830 kronor.

Handlingar som hör till beslutet

- Besiktningsprotokoll från sotaren Inkom 2022-08-08

Beslut till:

Beslutet skickas med delgivning till sökanden.

Beslutet publiceras i post- och inrikes tidningar (www.bolagsverket.se/poit).

Kontakt

Om du har några frågor om beslutet är du välkommen att kontakta Kundservice.

E-post: kundservice@nykoping.se

Telefon: 0155-24 80 80

Bilaga: Hur man överklagar

Miljö- och samhällsbyggnadsnämnden

tillsyn av ej anmäld installation av eldstad; [REDACTED]Sökande: [REDACTED]
[REDACTED]
[REDACTED]**Beskrivning**

Den 8 augusti 2022 tog Bygglovenheten emot ett besiktningsprotokoll från fastighetsägaren [REDACTED] i samband med anmälan om installation av eldstad.

Protokollet gäller en nyinstallerad eldstad på aktuell fastighet. Vid tiden för besiktningen saknades både anmälan och startbesked för eldstaden.

Bygglovenheten har informerat fastighetsägaren om att en nyinstallation av eldstad kräver en anmälan och ett beslut om startbesked innan installationen får påbörjas. Fastighetsägaren har fått möjlighet att anmäla eldstaden i efterhand samt fått informerat om att en byggsanktionsavgift kan tas ut om rättelse inte vidtas. I det här fallet skulle det innebära att eldstaden tas bort.

Den 8 augusti 2022 har fastighetsägaren lämnat in en anmälan avseende installation av eldstaden. Anmälningsärendet behandlas separat i ärende B 2022- 000776.

Lagstöd

Innan en eldstad installeras måste installationen anmälas och ett startbesked meddelas, 6 kap. 5 § 4 p. plan- och byggförordningen (SFS 2011:338), PBF, och 10 kap. 3 plan- och bygglagen (SFS 2010:900), PBL.

Nämnden ska pröva förutsättningarna för och behovet av att ingripa eller besluta om en påföljd enligt PBL 11 kapitlet, så snart det finns anledning att anta att någon inte har följt en bestämmelse i plan- och bygglagstiftningen (PBL 11:5).

Byggsanktionsavgift

Om någon bryter mot en bestämmelse i bygglagstiftningen ska tillsynsmyndigheten ta ut en byggsanktionsavgift (PBL 11:51).

En byggsanktionsavgift ska tas ut även om överträdelsen inte har skett uppsåtligt eller om den skett av oaktsamhet. Det är bara under vissa omständigheter en sanktionsavgift inte behöver tas ut: om det är oskäligt med hänsyn till (1) den avgiftsskyldigas sjukdom, (2) omständigheter som den avgiftsskyldiga inte har kunnat eller borde kunnat förutse eller påverka, eller (3) vad den avgiftsskyldige har gjort för att undvika att en överträdelse skulle inträffa (PBL 11:53).

Byggsanktionsavgiften ska tas ut av den som var ägare till fastigheten när överträdelsen begicks, den som begick överträdelsen, eller den som har fått en fördel av överträdelsen (PBL 11:57). Om två eller fler är avgiftsskyldiga för samma överträdelse, är de solidariskt ansvariga för betalningen (PBL 11:60).

Byggsanktionsavgiftens belopp

Byggsanktionsavgiften fastställs med tillämpning av det prisbasbelopp som gäller för det år som beslutet om avgift fattas, 9 kap. 1 § plan- och byggförordningen (PBF). Sanktionsavgiften för att utan startbesked installera en eldstad är 0,1 prisbasbelopp per eldstad (PBF 9:13).

Sanktionsavgiften får i ett enskilt fall sättas ned om den inte står i rimlig proportion till den överträdelse som har begåtts. Avgiften får då sättas ned till hälften eller en fjärdedel (PBL 11:53a).

Motivering

Att installera en eldstad utan startbesked innebär att en byggsanktionsavgift ska tas ut.

Fastighetsägaren har blivit informerad om vad som krävs för att undvika byggsanktionsavgift men valt att lämna in en anmälan. Att anmäla och därefter få startbesked i efterhand är inte en rättelse.

Om en eldstad har installerats olovligt saknas det betydelse för bedömningen om byggsanktionsavgift om fastighetsägaren haft uppsåt till överträdelsen eller ej. I ärendet har det inte framkommit några omständigheter som innebär en befrielse eller nedsättning av byggsanktionsavgift. Det finns därför skäl att ta ut byggsanktionsavgift.

Byggsanktionsavgiften beräknas i enlighet med formeln i PBF 9:13, med

tillämpning av 2022 års prisbasbelopp (48 300 kr), och antalet aktuella eldstäder på 1 st.

$0,1 \times 48\,300 \text{ kr} \times 1 \text{ eldstad} = 4\,830 \text{ kronor}$

Fastighetsägaren har tagit del av den preliminära tjänsteskrivelsen och givits tillfälle att inkomma med synpunkter. Något yttrande från fastighetsägaren har inte inkommit.

Förslag till beslut

Miljö- och samhällsbyggnadsnämnden beslutar

- 1) **att** påföra fastighetsägaren, [REDACTED] en byggsanktionsavgift på 4 830 kronor.

Kjell Hagberg
Bygglövschef

Stéphanie Strömberg
Byggnadsinspektör

Handlingar som hör till beslutet

- Besiktningsprotokoll från sotaren Inkom 2022-08-08

Beslut till:

Beslutet skickas med delgivning till sökanden.

Beslutet publiceras i post- och inrikes tidningar (www.bolagsverket.se/poit).

Kontakt

Om du har några frågor om beslutet är du välkommen att kontakta Kundservice.

E-post: kundservice@nykoping.se

Telefon: 0155-24 80 80

MSN § Tillsyn av eventuellt lovpliktig åtgärd - uppförande av transformatorstation; [REDACTED]

Diarienummer: B 2022-000548

Sökande:

Bygglov för uppförande av en transformatorstation på ca 6,2 m² beviljades 2020-01-09 genom D A 2020-000028. Byggherren har därefter uppfört transformatorstationen och ansökt om slutbesked.

Genom lägeskontroll i juni 2021 kan Bygglovenheten konstatera att anläggningen inte placerats enligt beviljat bygglov. Placeringen avviker med ca 5 meter från det som beviljats, och anläggningen är att betrakta som olovligt utförd utan bygglov och startbesked.

Slutbesked får endast ges om nämnden inte funnit skäl att ingripa med tillsyn och eventuella brister är försumbara. Bygglovenheten bedömer att den avvikande placeringen inte kan anses vara försumbar in den mening som avses i 10 kap. 35 § plan- och bygglagen.

Vattenfall har fått möjlighet att rätta till placeringen men valt att inte göra det.

Byggsanktionsavgift

En byggsanktionsavgift ska tas ut även om överträdelsen skett av oaktsamhet eller utan avsikt, exempelvis om den som begått överträdelsen inte haft kännedom om att åtgärden var bygglovspliktig. Det är bara i särskilda fall som en byggsanktionsavgift inte behöver tas ut och där den kan sättas ner, dessa regleras av 11 kap. 53-56 §§ plan- och bygglagen (PBL).

Enligt 11 kap. 53 a § PBL får avgiften sättas ned till hälften eller en fjärdedel om avgiften inte står i rimlig proportion till överträdelsen. I lagstycket avses tillfällen som när nämnden gett ett felaktigt besked gällande om bygglov krävs eller inte, eller att nämnden inte handlagt ett ärende inom rimlig tid. Så har inte skett i det här fallet.

Bygglovenheten bedömer att Vattenfall inte vidtagit några sådana åtgärder som medför att det finns skäl att sätta ned avgiften.

Byggsanktionsavgiften beräknas i enlighet med formeln i PBF 9:12, med tillämpning av 2022 års prisbasbelopp (48 300 kr) och anläggningens area på 6,2 m².

$0,5 \times 48\,300 \text{ kr} + 0,025 \times 48\,300 \text{ kr} \times 6,2 \text{ m}^2 = \mathbf{31\,636,5 \text{ kronor (avrundas till 31\,636 kronor).}$

Lovföreläggande

Om en åtgärd som kräver bygglov har vidtagits utan lov, ska nämnden i ett föreläggande ge fastighetens eller byggnadsverkets ägare tillfälle att inom en viss tid ansöka om lov, om det är sannolikt att lov kan ges för åtgärden. Bygglövenheten bedömer att det är sannolikt att bygglov kan beviljas i efterhand, med stöd av 9 kap. 30 och 31b §§ plan- och bygglagen.

Eftersom det är vattenfall som äger anläggningen bedömer Bygglövenheten att det också är de som ska föreläggas att ansöka om lov i efterhand.

Lagstöd

I fråga om andra anläggningar än byggnader krävs det enligt 6 kap. 1 § plan- och byggförordningen (SFS 2011:338), PBF, bygglov för att anordna, inrätta, uppföra, flytta eller väsentligt ändra bland annat transformatorstationer. Det krävs också ett startbesked innan lovpliktiga åtgärder får påbörjas (10 kap. 3 § plan- och bygglagen (SFS 2010:900), PBL).

Nämnden ska pröva förutsättningarna för och behovet av att ingripa eller besluta om en påföljd enligt PBL 11 kapitlet, så snart det finns anledning att anta att någon inte har följt en bestämmelse i plan- och bygglagstiftningen (PBL 11:5).

Föreläggande

Om en åtgärd som kräver bygglov, rivningslov eller marklov har vidtagits utan lov, ska byggnadsnämnden i ett föreläggande ge fastighetens eller byggnadsverkets ägare tillfälle att inom en viss tid ansöka om lov, om det är sannolikt att lov kan ges för åtgärden (lovföreläggande), PBL 11:17.

Byggsanktionsavgift

Om någon bryter mot en bestämmelse i 8-10 kap. plan- och bygglagen ska tillsynsmyndigheten ta ut en byggsanktionsavgift (PBL 11:51).

En byggsanktionsavgift ska tas ut även om överträdelsen inte har skett uppsåtligen eller om den skett av oaktsamhet. Det är bara under vissa omständigheter en sanktionsavgift inte behöver tas ut: om det är oskäligt med hänsyn till (1) den avgiftsskyldigas sjukdom, (2) omständigheter som den avgiftsskyldiga inte har kunnat eller borde kunnat förutse eller påverka, eller (3) vad den avgiftsskyldige har gjort för att undvika att en överträdelse skulle inträffa (PBL 11:53).

Byggsanktionsavgiften ska tas ut av den som var ägare till fastigheten när överträdelsen begicks, den som begick överträdelsen, eller den som har fått en fördel av överträdelsen (PBL 11:57). Om två eller fler är avgiftsskyldiga

för samma överträdelse, är de solidariskt ansvariga för betalningen (PBL 11:60).

Byggsanktionsavgiftens belopp

Byggsanktionsavgiften fastställs med tillämpning av det prisbasbelopp som gäller för det år som beslutet om avgift fattas och får uppgå till högst 50 prisbasbelopp, 9 kap. 1 § plan- och byggförordningen (PBF) och 11 kap. 52 § PBL. Sanktionsavgiften för att utan lov och startbesked uppföra en transformatorstation är 0,5 prisbasbelopp med ett tillägg av 0,025 prisbasbelopp av anläggningens area (PBF 9:12).

Sanktionsavgiften får i ett enskilt fall sättas ned om den inte står i rimlig proportion till den överträdelse som har begåtts. Avgiften får då sättas ned till hälften eller en fjärdedel (PBL 11:53a).

Barnrättsprövning

Nej

Förslag till beslut

Miljö- och samhällsbyggnadsnämnden beslutar

- 1) att** med stöd av 11 kap. 51 § plan- och bygglagen och 9 kap. 12 § plan- och byggförordningen påföra Vattenfall Eldistribution AB (556417-0800), en byggsanktionsavgift på 31 636 kronor att betala, samt

- 2) att** med stöd av 11 kap. 17 § plan- och bygglagen förelägga Vattenfall Eldistribution AB (556417-0800) att senast två månader från det att beslutet får laga kraft lämna in en ansökan om lov för transformatorstationen.

Handlingar som hör till beslutet

Karta, 2021-06-09

Situationsplan, 2019-12-09

Beslut till:

Beslutet och tillhörande handlingar delges fastighetens ägare och de ansvariga.

Beslutet skickas till Inskrivningsmyndigheten (Lantmäteriet) och till den som anmält åtgärden.

Information

Byggsanktionsavgiften ska betalas inom två månader efter det att den avgiftsskyldige har blivit delgiven beslutet, om Miljö- och samhällsbyggnadsnämnden inte beslutar annat (PBL 11:61). Avgiften kan tas ut även om beslutet överklagats.

Om beslutet om byggsanktionsavgift upphävs, ska Miljö- och samhällsbyggnadsnämnden återbetala avgiften jämte ränta enligt 5 § räntelagen (SFS 1975:635) för tiden från den dag avgiften betalades till och med den dag återbetalningen sker (PBL 11:63).

Meddela oss om du anser att betalningen bör delas upp i flera delar eller om du behöver mer än två månader för att betala avgiften.

Om ett lovföreläggande inte följs, får nämnden enligt PBL 11:27 besluta att på fastighetsägarens bekostnad låta upprätta de ritningar och beskrivningar samt vidta de åtgärder i övrigt som är nödvändiga för att pröva frågan om lov.

Kontakt

Om du har några frågor om beslutet är du välkommen att kontakta Kundservice.

E-post: bygglov@nykoping.se

Telefon: 0155-24 80 80

Bilaga

Hur man överklagar

Miljö- och samhällsbyggnadsnämnden

Tillsyn av eventuellt lovpliktig åtgärd - uppförande av transformatorstation ; [REDACTED]

Fastighetsägare

Nyköpings Kommun, , 611 83 NYKÖPING

Ansvarig för överträdelsen

Vattenfall Eldistribution AB, , NYKÖPING

Motivering

Bygglov för uppförande av en transformatorstation på ca 6,2 m² beviljades 2020-01-09 genom D A 2020-000028. Byggherren har därefter uppfört transformatorstationen och ansökt om slutbesked.

Genom lägeskontroll i juni 2021 kan Bygglovenheten konstatera att anläggningen inte placerats enligt beviljat bygglov. Placeringen avviker med ca 5 meter från det som beviljats, och anläggningen är att betrakta som olovligt utförd utan bygglov och startbesked.

Slutbesked får endast ges om nämnden inte funnit skäl att ingripa med tillsyn och eventuella brister är försumbara. Bygglovenheten bedömer att den avvikande placeringen inte kan anses vara försumbar in den mening som avses i 10 kap. 35 § plan- och bygglagen.

Vattenfall har fått möjlighet att rätta till placeringen men valt att inte göra det.

Byggsanktionsavgift

En byggsanktionsavgift ska tas ut även om överträdelsen skett av oaktsamhet eller utan avsikt, exempelvis om den som begått överträdelsen inte haft kännedom om att åtgärden var bygglovspliktig. Det är bara i särskilda fall som en byggsanktionsavgift inte behöver tas ut och där den kan sättas ner, dessa regleras av 11 kap. 53-56 §§ plan- och bygglagen (PBL).

Enligt 11 kap. 53 a § PBL får avgiften sättas ned till hälften eller en fjärdedel om avgiften inte står i rimlig proportion till överträdelsen. I lagstycket avses tillfällena som när nämnden gett ett felaktigt besked gällande om bygglov krävs eller inte, eller att nämnden inte handlagt ett ärende inom rimlig tid. Så har inte skett i det här fallet.

Bygglovenheten bedömer att Vattenfall inte vidtagit några sådana åtgärder som medför att det finns skäl att sätta ned avgiften.

Byggsanktionsavgiften beräknas i enlighet med formeln i PBF 9:12, med tillämpning av 2022 års prisbasbelopp (48 300 kr) och anläggningens area på 6,2 m².

$0,5 \times 48\,300 \text{ kr} + 0,025 \times 48\,300 \text{ kr} \times 6,2 \text{ m}^2 = \mathbf{31\,636,5 \text{ kronor (avrundad till 31\,636 kronor)}}$.

Lovföreläggande

Om en åtgärd som kräver bygglov har vidtagits utan lov, ska nämnden i ett föreläggande ge fastighetens eller byggnadsverkets ägare tillfälle att inom en viss tid ansöka om lov, om det är sannolikt att lov kan ges för åtgärden. Bygglovenheten bedömer att det är sannolikt att bygglov kan beviljas i efterhand, med stöd av 9 kap. 30 och 31b §§ plan- och bygglagen.

Eftersom det är vattenfall som äger anläggningen bedömer Bygglovenheten att det också är de som ska föreläggas att ansöka om lov i efterhand.

Lagstöd

I fråga om andra anläggningar än byggnader krävs det enligt 6 kap. 1 § plan- och byggförordningen (SFS 2011:338), PBF, bygglov för att anordna, inrätta, uppföra, flytta eller väsentligt ändra bland annat transformatorstationer. Det krävs också ett startbesked innan lovpliktiga åtgärder får påbörjas (10 kap. 3 § plan- och bygglagen (SFS 2010:900), PBL).

Nämnden ska pröva förutsättningarna för och behovet av att ingripa eller besluta om en påföljd enligt PBL 11 kapitlet, så snart det finns anledning att anta att någon inte har följt en bestämmelse i plan- och bygglagstiftningen (PBL 11:5).

Föreläggande

Om en åtgärd som kräver bygglov, rivningslov eller marklov har vidtagits utan lov, ska byggnadsnämnden i ett föreläggande ge fastighetens eller byggnadsverkets ägare tillfälle att inom en viss tid ansöka om lov, om det är sannolikt att lov kan ges för åtgärden (lovföreläggande), PBL 11:17.

Byggsanktionsavgift

Om någon bryter mot en bestämmelse i 8-10 kap. plan- och bygglagen ska tillsynsmyndigheten ta ut en byggsanktionsavgift (PBL 11:51).

En byggsanktionsavgift ska tas ut även om överträdelsen inte har skett uppsåtligt eller om den skett av oaktsamhet. Det är bara under vissa omständigheter en sanktionsavgift inte behöver tas ut: om det är oskäligt med hänsyn till (1) den avgiftsskyldigas sjukdom, (2) omständigheter som den avgiftsskyldiga inte har kunnat eller borde kunnat förutse eller påverka, eller (3) vad den avgiftsskyldige har gjort för att undvika att en överträdelse skulle inträffa (PBL 11:53).

Byggsanktionsavgiften ska tas ut av den som var ägare till fastigheten när överträdelsen begicks, den som begick överträdelsen, eller den som har fått en fördel av överträdelsen (PBL 11:57). Om två eller fler är avgiftsskyldiga för samma överträdelse, är de solidariskt ansvariga för betalningen (PBL 11:60).

Byggsanktionsavgiftens belopp

Byggsanktionsavgiften fastställs med tillämpning av det prisbasbelopp som gäller för det år som beslutet om avgift fattas och får uppgå till högst 50 prisbasbelopp, 9 kap. 1 § plan- och byggförordningen (PBF) och 11 kap. 52 § PBL. Sanktionsavgiften för att utan lov och startbesked uppföra en transformatorstation är 0,5 prisbasbelopp med ett tillägg av 0,025 prisbasbelopp av anläggningens area (PBF 9:12).

Sanktionsavgiften får i ett enskilt fall sättas ned om den inte står i rimlig proportion till den överträdelse som har begåtts. Avgiften får då sättas ned till hälften eller en fjärdedel (PBL 11:53a).

Förslag till beslut

Miljö- och samhällsbyggnadsnämnden föreslås besluta

- 1) **att** med stöd av 11 kap. 51 § plan- och bygglagen och 9 kap. 12 § plan- och byggförordningen påföra Vattenfall Eldistribution AB (556417-0800), en byggsanktionsavgift på **31 636 kronor** att betala,
- 2) **att** med stöd av 11 kap. 17 § plan- och bygglagen förelägga Vattenfall Eldistribution AB (556417-0800) att **senast två månader från det att beslutet får laga kraft** lämna in en ansökan om lov för transformatorstationen.

Kjell Hagberg
Bygglovschef

Susan Lehtinen
Tillsynshandläggare

Handlingar som hör till beslutet

Karta, 2021-06-09

Situationsplan, 2019-12-09

Beslut till:

Beslutet och tillhörande handlingar delges fastighetens ägare och de ansvariga.

Beslutet skickas till Inskrivningsmyndigheten (Lantmäteriet) och till den som anmält åtgärden.

Information

Byggsanktionsavgiften ska betalas inom två månader efter det att den avgiftsskyldige har blivit delgiven beslutet, om Miljö- och samhällsbyggnadsnämnden inte beslutar annat (PBL 11:61). Avgiften kan tas ut även om beslutet överklagats.

Om beslutet om byggsanktionsavgift upphävs, ska Miljö- och samhällsbyggnadsnämnden återbetala avgiften jämte ränta enligt 5 § räntelagen (SFS 1975:635) för tiden från den dag avgiften betalades till och med den dag återbetalningen sker (PBL 11:63).

Meddela oss om du anser att betalningen bör delas upp i flera delar eller om du behöver mer än två månader för att betala avgiften.

Om ett lovföreläggande inte följs, får nämnden enligt PBL 11:27 besluta att på fastighetsägarens bekostnad låta upprätta de ritningar och beskrivningar samt vidta de åtgärder i övrigt som är nödvändiga för att pröva frågan om lov.

Kontakt

Om du har några frågor om beslutet är du välkommen att kontakta Kundservice.

E-post: bygglov@nykoping.se

Telefon: 0155-24 80 80

Bilaga

Hur man överklagar

Inmätt centrumkoordinat

N 6527443.93

E 161325.31

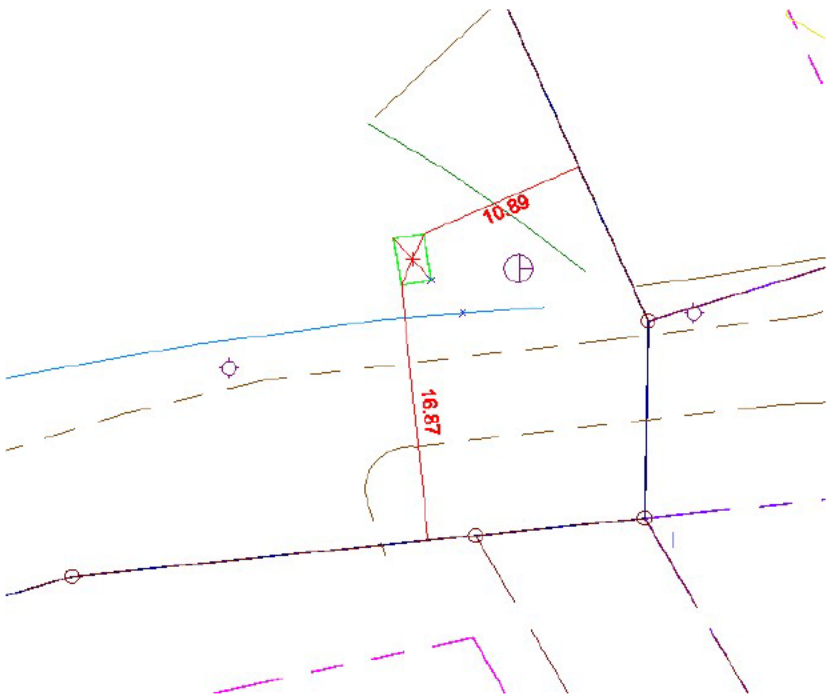
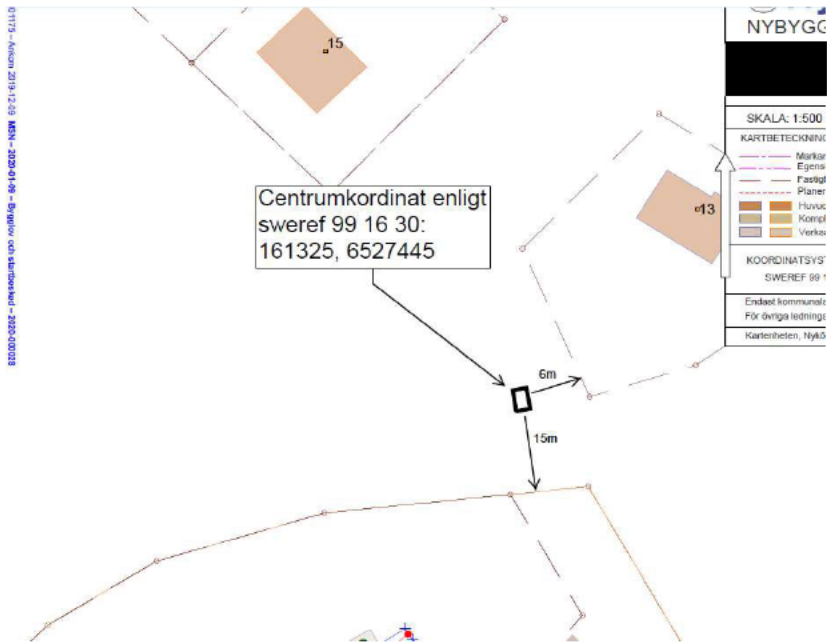

MSN § Ansökan om bygglov för uppförande av transformatorstation; VRENABY 14:2

Diarienummer: B 2019-001175

Sökande: Vattenfall eldistribution AB

Motivering

Bygglov för uppförande av en transformatorstation på ca 6,2 m² beviljades 2020-01-09 genom D A 2020-000028. Byggherren har därefter uppfört transformatorstationen och ansökt om slutbesked.

Genom lägeskontroll i juni 2021 kan Bygglovenheten konstatera att anläggningen inte placerats enligt beviljat bygglov. Placeringen avviker med ca 5 meter från det som beviljats, och anläggningen är att betrakta som olovligt utförd utan bygglov och startbesked.

Slutbesked får endast ges om nämnden inte funnit skäl att ingripa med tillsyn och eventuella brister är försumbara. Bygglovenheten bedömer att den avvikande placeringen inte kan anses vara försumbar in den mening som avses i 10 kap. 35 § plan- och bygglagen.

Sökande har fått möjlighet att rätta till placeringen men valt att inte göra det.

Slutbesked kan därför inte meddelas.

Lagstöd

Inför slutbesked ska byggherren visa att åtgärden är utförd enligt de krav som ställs i bygglov, kontrollplan, startbesked eller beslut om kompletterande villkor. Slutbesked kan inte meddelas om nämnden funnit skäl att ingripa med tillsyn enligt 11 kap, det enligt 10 kap 34 § plan- och bygglagen.

Barnrättsprövning

Nej

Förslag till beslut

Miljö- och samhällsbyggnadsnämnden beslutar

- 1) att** inte meddela slutbesked.

Handlingar som hör till beslutet

Karta, 2021-06-09

Situationsplan, 2019-12-09

Beslut till:

Beslutet delges sökanden.

Information

Kontakta Kundservice om du har några frågor om beslutet.

E-post: bygglov@nykoping.se

Telefon: 0155-24 80 80

Bilaga

Hur man överklagar

Miljö- och samhällsbyggnadsnämnden

Ansökan om bygglov för uppförande av transformatorstation; VRENABY 14:2

Fastighetsägare

Nyköpings Kommun, 611 83 NYKÖPING

Sökande

Vattenfall eldistribution AB

Motivering

Bygglov för uppförande av en transformatorstation på ca 6,2 m² beviljades 2020-01-09 genom D A 2020-000028. Byggherren har därefter uppfört transformatorstationen och ansökt om slutbesked.

Genom lägeskontroll i juni 2021 kan Bygglövenheten konstatera att anläggningen inte placerats enligt beviljat bygglov. Placeringen avviker med ca 5 meter från det som beviljats, och anläggningen är att betrakta som olovligt utförd utan bygglov och startbesked.

Slutbesked får endast ges om nämnden inte funnit skäl att ingripa med tillsyn och eventuella brister är försumbara. Bygglövenheten bedömer att den avvikande placeringen inte kan anses vara försumbar in den mening som avses i 10 kap. 35 § plan- och bygglagen.

Sökande har fått möjlighet att rätta till placeringen men valt att inte göra det.

Slutbesked kan därför inte meddelas.

Lagstöd

Inför slutbesked ska byggherren visa att åtgärden är utförd enligt de krav som ställs i bygglov, kontrollplan, startbesked eller beslut om kompletterande villkor. Slutbesked kan inte meddelas om nämnden funnit skäl att ingripa med tillsyn enligt 11 kap, det enligt 10 kap 34 § plan- och bygglagen.

Förslag till beslut

Miljö- och samhällsbyggnadsnämnden föreslås besluta

- 1) **att** inte meddela slutbesked.

Kjell Hagberg
Bygglovschef

Susan Lehtinen
Tillsynshandläggare

Handlingar som hör till beslutet

Karta, 2021-06-09

Situationsplan, 2019-12-09

Beslut till:

Beslutet delges sökanden.

Information

Kontakta Kundservice om du har några frågor om beslutet.

E-post: bygglov@nykoping.se

Telefon: 0155-24 80 80

Bilaga

Hur man överklagar

Inmätt centrumkoordinat

N 6527443.93

E 161325.31

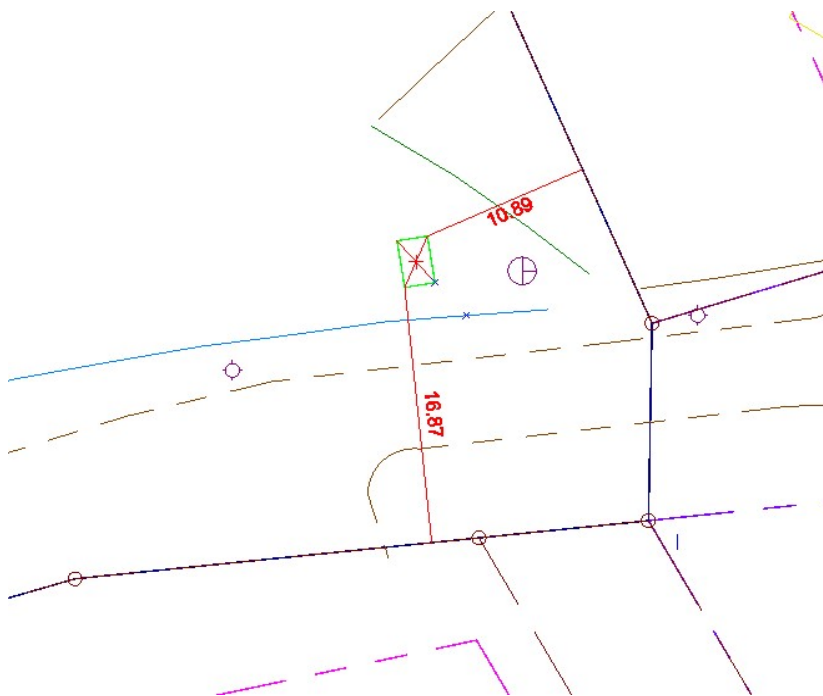
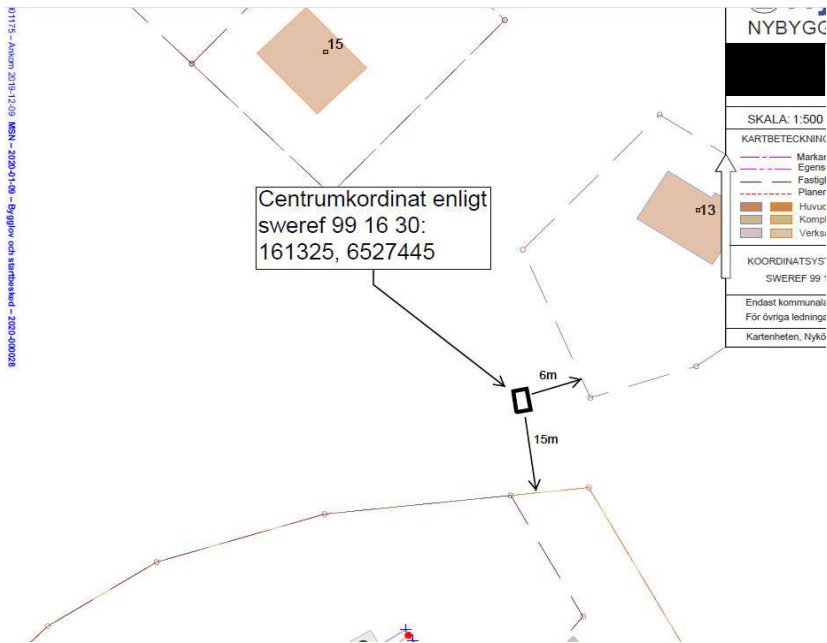

MSN § Revidering av Aspa vattenskyddsområde, gränsdragning och vattenskyddsföreskrifter

Diarienummer: MSN22/56

Förslag till nya vattenskyddsområdesgränser och reviderade vattenskyddsföreskrifter har tagits fram för Aspa vattentäkt. Berörda fastighetsägare har fått brev med information om ändringarna samt möjlighet att lämna synpunkter. Inga synpunkter har inkommit. Om miljö- och samhällsbyggnadsnämnden godkänner förslaget till nya vattenskyddsområdesgränser och reviderade vattenskyddsföreskrifter kommer det skickas ut på myndighetssamråd samt formellt samråd till berörda, för att därefter kunna fastställas av kommunfullmäktige.

Bakgrund

Tillgången på vatten för vattenförsörjningen är ett av våra viktigaste samhällsintressen. Huvudmannen för dricksvattenförsörjningen har ansvaret för att dricksvattenförekomster skyddas. Ett sätt att skydda dricksvattenförekomster är genom att inrätta vattenskyddsområden.

Aspa vattentäkt utgörs av två brunnar i jord. Brunnarna anlades 1959. För vattentäkten finns ett befintligt vattenskyddsområde med vattenskyddsföreskrifter fastställt av länsstyrelsen 1973. Miljö- och samhällsbyggnadsnämnden har beslutat att låta göra en översyn av det befintliga vattenskyddsområdets utsträckning och vattenskyddsföreskrifternas innehåll eftersom det nu finns bättre kunskapsunderlag att tillgå vid bedömning av lämpliga gränser. Ytterligare en anledning är att delar av föreskrifterna är föråldrade och inaktuella.

Havs- och vattenmyndigheten har bestämt att vattenskyddsområden ska delas in i olika skyddszoner som avgränsas beroende på hur lång tid det tar för en förorening att nå vattentäkten. För respektive skyddszon finns föreskrifter som reglerar markanvändning samt andra verksamheter och åtgärder i syfte att skydda dricksvattnets kvalitet. Det handlar till exempel om hantering av petroleumprodukter, utsläpp av avloppsvatten från WC, användning av bekämpningsmedel och schaktningsarbeten.

Förslag till nya vattenskyddsområdesgränser och ändrade vattenskyddsföreskrifter har tagits fram av en projektgrupp med stöd av konsultföretaget Sweco. Som underlag har Sweco tagit fram sårbarhetskarta, riskanalystabell samt ett tekniskt underlag. Förslag till nya vattenskyddsområdesgränser och ändrade vattenskyddsföreskrifter samt underlag och motivering finns i bilaga 1 till denna tjänsteskrivelse.

Under arbetets gång har samråd skett med länsstyrelsen, miljöenheten, Skogsstyrelsen, Trafikverket, Räddningstjänsten samt SGU. Nyköping Vatten har även skickat ut informationsbrev om förslaget till nya vattenskyddsområdesgränser och ändrade vattenskyddsföreskrifter till berörda fastighetsägare med hänvisning till var det fullständiga materialet finns att tillgå på kommunens hemsida samt vem som var kommunens kontaktperson i ärendet. I brevet fanns en uppmaning att lämna in eventuella synpunkter. Inga synpunkter har inkommit.

Förslaget på ändrade vattenskyddsområdesgränser innebär att vattenskyddsområdet delas in i två skyddszoner. Utgångspunkten för skyddszonernas utbredning har varit beräkning av uppehållstider (100 dagar för primär skyddszon och 1 år för sekundär skyddszon). Den sekundära skyddszonen har även utformats för att omfatta de viktigaste nybildningsområdena för grundvatten. Jämfört med nuvarande vattenskyddsområde innebär detta en utökning av vattenskyddsområdet i samtliga väderstreck, men framför allt österut vilket medför att delar av Aspa samhälle omfattas i föreliggande förslag.

Det finns inga bostäder eller andra byggnader än vattenverket inom primär skyddszon, men inom den sekundära skyddszonen finns ett antal bostadshus och fastigheter varav de flesta inte tidigare omfattats av vattenskyddsområde.

Vattenskyddsområdesgränser samt vattenskyddsföreskrifter fastställs av kommunfullmäktige efter att myndighetssamråd samt formellt samråd med berörda har genomförts. Berörda kommer alltså få ytterligare en möjlighet att lämna in synpunkter.

Barnrättsprövning

Nej

Förslag till beslut

Miljö- och samhällsbyggnadsnämnden beslutar

- 1) att** ge Tekniska divisionen i uppdrag att genomföra samråd enligt 24-25 §§ förordning (1998:1252) om områdesskydd enligt miljöbalken m.m. för förslaget till nya vattenskyddsområdesgränser och reviderade vattenskyddsföreskrifter för Aspa vattenskyddsområde.

Beslutet skickas till:

Tekniska divisionen

Miljöenheten



Miljö- och
samhällsbyggnadsnämnden

Revidering av Aspa vattenskyddsområde, gränsdragning och vattenskyddsföreskrifter

Sammanfattning

Förslag till nya vattenskyddsområdesgränser och reviderade vattenskyddsföreskrifter har tagits fram för Aspa vattentäkt. Berörda fastighetsägare har fått brev med information om ändringarna samt möjlighet att lämna synpunkter. Inga synpunkter har inkommit. Om miljö- och samhällsbyggnadsnämnden godkänner förslaget till nya vattenskyddsområdesgränser och reviderade vattenskyddsföreskrifter kommer det skickas ut på myndighetssamråd samt formellt samråd till berörda, för att därefter kunna fastställas av kommunfullmäktige.

Bakgrund

Tillgången på vatten för vattenförsörjningen är ett av våra viktigaste samhällsintressen. Huvudmannen för dricksvattenförsörjningen har ansvaret för att dricksvattenförekomster skyddas. Ett sätt att skydda dricksvattenförekomster är genom att inrätta vattenskyddsområden.

Aspa vattentäkt utgörs av två brunnar i jord. Brunnarna anlades 1959. För vattentäkten finns ett befintligt vattenskyddsområde med vattenskyddsföreskrifter fastställt av länsstyrelsen 1973. Miljö- och samhällsbyggnadsnämnden har beslutat att låta göra en översyn av det befintliga vattenskyddsområdets utsträckning och vattenskyddsföreskrifternas innehåll eftersom det nu finns bättre kunskapsunderlag att tillgå vid bedömning av lämpliga gränser. Ytterligare en anledning är att delar av föreskrifterna är föråldrade och inaktuella.

Havs- och vattenmyndigheten har bestämt att vattenskyddsområden ska delas in i olika skyddszoner som avgränsas beroende på hur lång tid det tar för en förorening att nå vattentäkten. För respektive skyddszon finns föreskrifter som reglerar markanvändning samt andra verksamheter och åtgärder i syfte att skydda dricksvattnets kvalitet. Det handlar till exempel om hantering av petroleumprodukter, utsläpp av avloppsvatten från WC, användning av bekämpningsmedel och schaktningsarbeten.

Förslag till nya vattenskyddsområdesgränser och ändrade vattenskyddsföreskrifter har tagits fram av en projektgrupp med stöd av konsultföretaget Sweco. Som underlag har Sweco tagit fram sårbarhetskarta, riskanalystabell samt ett tekniskt underlag. Förslag till nya vattenskyddsområdesgränser och ändrade vattenskyddsföreskrifter samt underlag och motivering finns i bilaga 1 till denna tjänsteskrivelse.

Under arbetets gång har samråd skett med länsstyrelsen, miljöenheten, Skogsstyrelsen, Trafikverket, Räddningstjänsten samt SGU. Nyköping Vatten har även skickat ut informationsbrev om förslaget till nya vattenskyddsområdesgränser och ändrade vattenskyddsföreskrifter till berörda fastighetsägare med hänvisning till var det fullständiga materialet finns att tillgå på kommunens hemsida samt vem som var kommunens kontaktperson i ärendet. I brevet fanns en uppmaning att lämna in eventuella synpunkter. Inga synpunkter har inkommit.

Förslaget på ändrade vattenskyddsområdesgränser innebär att vattenskyddsområdet delas in i två skyddszoner. Utgångspunkten för skyddszonernas utbredning har varit beräkning av uppehållstider (100 dagar för primär skyddszon och 1 år för sekundär skyddszon). Den sekundära skyddszonen har även utformats för att omfatta de viktigaste nybildningsområdena för grundvatten. Jämfört med nuvarande vattenskyddsområde innebär detta en utökning av vattenskyddsområdet i samtliga väderstreck, men framförallt österut vilket medför att delar av Aspa samhälle omfattas i föreliggande förslag.

Det finns inga bostäder eller andra byggnader än vattenverket inom primär skyddszon, men inom den sekundära skyddszonen finns ett antal bostadshus och fastigheter varav de flesta inte tidigare omfattats av vattenskyddsområde.

Vattenskyddsområdesgränser samt vattenskyddsföreskrifter fastställs av kommunfullmäktige efter att myndighetssamråd samt formellt samråd med berörda har genomförts. Berörda kommer alltså få ytterligare en möjlighet att lämna in synpunkter.

Prövning av barnets bästa enligt barnkonventionen

Berör eller påverkar ärendet barn direkt eller indirekt så att det i enlighet med barnkonventionen funnits skäl att genomföra en prövning av barnets bästa?

Nej

Har en prövning av barnets bästa genomförts?

Nej

Förslag till beslut

Miljö- och samhällsbyggnadsnämnden beslutar

- 1) **att** ge Tekniska divisionen i uppdrag att genomföra samråd enligt 24-25 §§ förordning (1998:1252) om områdesskydd enligt miljöbalken m.m. för förslaget till nya vattenskyddsområdesgränser och reviderade vattenskyddsföreskrifter för Aspa vattenskyddsområde.

Kent Nyman
Divisionschef, Tekniska divisionen
Slutversion av Tjänsteskrivelsen godkändes
2022-09-15

Madeleine Jansson
VA-chef, Tekniska divisionen
Slutversion av Tjänsteskrivelsen godkändes
2022-09-15

Beslut till:

Tekniska divisionen

Miljöenheten

Bilaga:

Bilaga 1. Tekniskt underlag inklusive förslag till vattenskyddsföreskrifter och skyddsområdesgränser, Aspa vattenskyddsområde.

MSN § Taxa för tillsyn och kontroll av folköl samt receptfria läkemedel

Diarienummer: MSN22/54

Nuvarande taxa för tillsyn och kontroll av folköl samt receptfria läkemedel beslutades av kommunfullmäktige 2019-11-12.

För att anpassa taxan till prisutvecklingen ska hänsyn tas till prisindex för kommunal verksamhet (PKV). SKR publicerar löpande ett prisindex över kommunernas kostnadsutveckling. PKV är avsett att användas för kommunerna som underlag vid beräkningen av kostnaderna för löne- och prisutvecklingen i fasta löner och priser.

För revidering av taxan inför år 2023 har procentsats för PKV som publicerats på SKR:s webbplats för augusti månad använts. Indexjustering vid denna indexuppräknings är 3,2% vilket innebär att aktuell timtaxa på 1 100 kronor räknas upp till 1 135 kronor.

För att minska administrationen med årliga indexjusteringar föreslås kommunfullmäktige att uppdra åt Miljö- och samhällsbyggnadsnämnden att årligen revidera timavgiften med den procentsats för PKV som publiceras på SKR:s webbplats för oktober månad året före avgiftsåret. Övriga justeringar av taxan ska även fortsättningsvis beslutas av kommunfullmäktige.

Föreslagen ändring innebär att en ny paragraf (§6) införs i taxan. I övrigt förändras inte taxans eller bilagornas innehåll.

Barnrättsprövning

Nej

Lagstöd

Föreslagen taxa bygger på bestämmelserna om taxa i 8 kap 10 § alkohollagen (2010:1622) och 23 § lagen (2009:730) om handel med vissa receptfria läkemedel.

Motivering

Genom att tillämpa indexjustering är tanken att priset för kommunala tjänster ska följa utvecklingen av de kommunala kostnaderna för tillhandahållandet av tjänsten. På så sätt följer taxan den allmänna kostnadsutvecklingen i kommunsektorn.

Indexjustering av avgifter i kommunala taxor innebär också en minskad administration.

Miljö- och samhällsbyggnadsnämndens förslag till beslut

Kommunfullmäktige beslutar

- 1) att** fastställa "Taxa för tillsyn och kontroll av folköl samt receptfria läkemedel",
- 2) att** taxan gäller från 1 januari 2023, samt
- 3) att** uppdra åt Miljö- och samhällsbyggnadsnämnden att årligen revidera timavgiften med den procentsats för PKV som publiceras på SKR:s webbplats för oktober månad året före avgiftsåret.

Kommunfullmäktiges beslut skickas till:

Webbredaktör extern web (enheten för informationsförvaltning)

Samhällsbyggnad

Miljö- och samhällsbyggnadsnämnden

Revidering av taxa för tillsyn och kontroll av folköl samt receptfria läkemedel

Bakgrund

Nuvarande taxa för tillsyn och kontroll av folköl samt receptfria läkemedel beslutades av kommunfullmäktige 2019-11-12.

För att anpassa taxan till prisutvecklingen ska hänsyn tas till prisindex för kommunal verksamhet (PKV). SKR publicerar löpande ett prisindex över kommunernas kostnadsutveckling. PKV är avsett att användas för kommunerna som underlag vid beräkningen av kostnaderna för löne- och prisutvecklingen i fasta löner och priser.

För revidering av taxan inför år 2023 har procentsats för PKV som publicerats på SKR:s webbplats för augusti månad använts. Indexjustering vid denna indexuppräknings är 3,2% vilket innebär att aktuell timtaxa på 1 100 kronor räknas upp till 1 135 kronor.

För att minska administrationen med årliga indexjusteringar föreslås kommunfullmäktige att uppdra åt Miljö- och samhällsbyggnadsnämnden att årligen revidera timavgiften med den procentsats för PKV som publiceras på SKR:s webbplats för oktober månad året före avgiftsåret. Övriga justeringar av taxan ska även fortsättningsvis beslutas av kommunfullmäktige.

Föreslagen ändring innebär att en ny paragraf (§6) införs i taxan. I övrigt förändras inte taxans eller bilagornas innehåll.

Prövning av barnets bästa enligt barnkonventionen

Berör eller påverkar ärendet barn direkt eller indirekt så att det i enlighet med barnkonventionen funnits skäl att genomföra en prövning av barnets bästa?

Nej

Har en prövning av barnets bästa genomförts?

Nej

Lagstöd

Föreslagen taxa bygger på bestämmelserna om taxa i 8 kap 10 § alkohollagen (2010:1622) och 23 § lagen (2009:730) om handel med vissa receptfria läkemedel.

Motivering

Genom att tillämpa indexjustering är tanken att priset för kommunala tjänster ska följa utvecklingen av de kommunala kostnaderna för tillhandahållandet av tjänsten. På så sätt följer taxan den allmänna kostnadsutvecklingen i kommunsektorn.

Indexjustering av avgifter i kommunala taxor innebär också en minskad administration.

Miljö- och samhällsbyggnadsnämndens förslag till beslut

Kommunfullmäktige beslutar

att fastställa Revidering av "taxa för tillsyn och kontroll av folköl samt receptfria läkemedel",

att taxan gäller från 1 januari 2023,

att uppdra åt Miljö- och samhällsbyggnadsnämnden att årligen revidera timavgiften med den procentsats för PKV som publiceras på SKR:s webbplats för oktober månad året före avgiftsåret.

Emma Bergenrup

Chef livsmedelsenheten

Slutversion av Tjänsteskrivelsen godkändes
2022-09-15

Beslut till:

Akten

Samhällsbyggnad

Bilaga

Taxa för tillsyn och kontroll av folköl samt receptfria läkemedel



Taxa för tillsyn och kontroll av folköl samt receptfria läkemedel

Antagen av Kommunfullmäktige 2022-XX-XX

Denna taxa meddelas med stöd av 8 kap 10 § alkohollagen (2010:1622) och 23 § lagen (2009:730) om handel med vissa receptfria läkemedel.

Inledande bestämmelser

- 1§ Avgift enligt denna taxa ska betalas för Nyköpings kommuns kostnader för tillsyn enligt alkohollagen och kontroll enligt lagen om handel med vissa receptfria läkemedel.
- 2§ Avgiftsskyldig är den som bedriver anmälningspliktig försäljning av folköl och vissa receptfria läkemedel.
- 3§ Avgift enligt denna taxa ska betalas till Nyköpings kommun. Avgiften ska betalas inom den tid som anges i beslutet om avgift eller i faktura.
- 4§ Beslut om avgift, nedsättning eller efterskänkande av avgift i det enskilda ärendet, fattas av miljö- och samhällsbyggnadsnämnden.

Timavgift

- 5§ Vid tillämpningen av denna taxa är timavgiften **1 135** kronor per hel timme handläggningstid. Timavgift tas ut för varje påbörjad halvtimme nedlagd handläggningstid.

Om den sammanlagda tillsynstiden understiger en halv timme per år tas ingen timavgift ut.

Indexuppräknig

6§ Avgiftsbeloppen i denna taxa är bestämda med utgångspunkt från kostnadsläge och Prisindex för kommunal verksamhet (PKV) oktober månad året före det år taxan börjar gälla.

Miljö- och samhällsbyggnadsnämnden får för varje kalenderår (avgiftsår) därefter besluta att höja avgiftsbeloppen (fasta avgifter och timavgifter) med den procentsats för PKV som är publicerad på SKR:s webbplats för oktober månad året före avgiftsåret.

Avgift för anmälan, tillsyn och kontroll

- 7§ För handläggning av anmälan om folköl tas en avgift ut motsvarande en timmes handläggningstid.
- 8§ För återkommande tillsyn av försäljning av folköl och kontroll av försäljning av vissa receptfria läkemedel tas en årlig avgift ut enligt tabellen nedan.

	ÅRSavgift, KR
Öl klass II (Folköl)	1 135
Receptfria läkemedel	2 270

- 9§ Den årliga avgiften tas ut samma år som verksamheten startar.

Avgift för extra kontroll och tillsyn

10§ För inspektioner och andra tillsynsåtgärder med anledning av bristande efterlevnad och som är utöver den normala tillsynen tas avgift ut för nedlagd tillsynstid.

11§ Avgiften för extra tillsyn debiteras efter utfört tillsynsbesök.

12§ Avgift enligt denna taxa tas inte ut för

- tillsyn som föranleds av klagomål som visar sig vara obefogat
- handläggning som föranleds av ett beslut fattade med stöd av alkohollagen eller lagen om handel med vissa receptfria läkemedel eller bestämmelser meddelade med stöd av dessa, överklagas.

Denna taxa träder i kraft den 2023-01-01

MSN § Taxa enligt miljöbalken och strålskyddslagen

Diarienummer: MSN22/55

Nuvarande taxa för miljöbalken och strålskyddslagen beslutades av kommunfullmäktige 2020-06-09. Taxan innebar att de flesta verksamheter som tidigare omfattades av fasta årsavgifter nu fick en efterhandsdebitering, baserad på en timavgift. Endast de största tillståndspliktiga verksamheterna fick behålla sin förhandsdebiterade årsavgift.

För att anpassa taxan till prisutvecklingen ska hänsyn tas till prisindex för kommunal verksamhet (PKV). SKR publicerar löpande ett prisindex över kommunernas kostnadsutveckling. PKV är avsett att användas för kommunerna som underlag vid beräkningen av kostnaderna för löne- och prisutvecklingen i fasta löner och priser.

För revidering av taxan kommer den procentsats för PKV som publiceras på SKR:s webbplats för oktober månad att användas.

Inför 2023 föreslås en höjning av timtaxan med 3,2% i enlighet med PKV-index för det senaste året. Det innebär en höjning från 1100kr/h till 1135kr/h.

För att minska administrationen med årliga indexjusteringar föreslås kommunfullmäktige att uppdra åt Miljö- och samhällsbyggnadsnämnden att årligen revidera timavgiften med den procentsats för PKV som publiceras på SKR:s webbplats för oktober månad året före avgiftsåret. Övriga justeringar av taxan ska även fortsättningsvis beslutas av kommunfullmäktige.

Föreslagen ändring innebär att en ny paragraf (§9) införs i taxan. I övrigt förändras inte taxans eller bilagornas innehåll.

Barnrättsprövning

Nej

Lagstöd

Föreslagen taxa bygger på bestämmelserna om taxa i 27 kap. 1-3 §§ miljöbalken (SFS 1998:808), 8 kap 14 § Strålskyddsförordningen (SFS 2018:506) och 2 kap. 5 och 6 §§ (självkostnadsprincipen) Kommunallagen (2017:725).

Motivering

Genom att tillämpa indexjustering är tanken att priset för kommunala tjänster ska följa utvecklingen av de kommunala kostnaderna för tillhandahållandet av tjänsten. På så sätt följer taxan den allmänna kostnadsutvecklingen i kommunsektorn.

Indexjustering av avgifter i kommunala taxor innebär också en minskad administration.

Miljö- och samhällsbyggnadsnämndens förslag till beslut

Kommunfullmäktige beslutar

- 1) att** fastställa "Taxa enligt miljöbalken och strålskyddslagen",
- 2) att** taxan gäller från 1 januari 2023, samt
- 3) att** uppdra åt Miljö- och samhällsbyggnadsnämnden att årligen revidera timavgiften med den procentsats för PKV som publiceras på SKR:s webbplats för oktober månad året före avgiftsåret.

Kommunfullmäktiges beslut skickas till:

Samhällsbyggnad

Webbredaktör extern webb, (enheten för informationsförvaltning)

Miljö- och samhällsbyggnadsnämnden

Revidering av taxa enligt miljöbalken och strålskyddslagen

Bakgrund

Nuvarande taxa för miljöbalken och strålskyddslagen beslutades av kommunfullmäktige 2020-06-09. Taxan innebar att de flesta verksamheter som tidigare omfattades av fasta årsavgifter nu fick en efterhandsdebitering, baserad på en timavgift. Endast de största tillståndspliktiga verksamheterna fick behålla sin förhandsdebiterade årsavgift.

För att anpassa taxan till prisutvecklingen ska hänsyn tas till prisindex för kommunal verksamhet (PKV). SKR publicerar löpande ett prisindex över kommunernas kostnadsutveckling. PKV är avsett att användas för kommunerna som underlag vid beräkningen av kostnaderna för löne- och prisutvecklingen i fasta löner och priser.

För revidering av taxan kommer den procentsats för PKV som publiceras på SKR:s webbplats för oktober månad att användas.

Inför 2023 föreslås en höjning av timtaxan med 3,2% i enlighet med PKV-index för det senaste året. Det innebär en höjning från 1100kr/h till 1135kr/h.

För att minska administrationen med årliga indexjusteringar föreslås kommunfullmäktige att uppdra åt Miljö- och samhällsbyggnadsnämnden att årligen revidera timavgiften med den procentsats för PKV som publiceras på SKR:s webbplats för oktober månad året före avgiftsåret. Övriga justeringar av taxan ska även fortsättningsvis beslutas av kommunfullmäktige.

Föreslagen ändring innebär att en ny paragraf (§9) införs i taxan. I övrigt förändras inte taxans eller bilagornas innehåll.

Prövning av barnets bästa enligt barnkonventionen

Berör eller påverkar ärendet barn direkt eller indirekt så att det i enlighet med barnkonventionen funnits skäl att genomföra en prövning av barnets bästa?

Nej

Har en prövning av barnets bästa genomförts?

Nej

Lagstöd

Föreslagen taxa bygger på bestämmelserna om taxa i 27 kap. 1-3 §§ miljöbalken (SFS 1998:808), 8 kap 14 § Strålskyddsförordningen (SFS 2018:506) och 2 kap. 5 och 6 §§ (självkostnadsprincipen) Kommunallagen (2017:725)

Motivering

Genom att tillämpa indexjustering är tanken att priset för kommunala tjänster ska följa utvecklingen av de kommunala kostnaderna för tillhandahållandet av tjänsten. På så sätt följer taxan den allmänna kostnadsutvecklingen i kommunsektorn.

Indexjustering av avgifter i kommunala taxor innebär också en minskad administration.

Miljö- och samhällsbyggnadsnämndens förslag till beslut

Kommunfullmäktige beslutar

att fastställa revidering av "Taxa enligt miljöbalken och strålskyddslagen",

att taxan gäller från 1 januari 2023,

att uppdra åt Miljö- och samhällsbyggnadsnämnden att årligen revidera timavgiften med den procentsats för PKV som publiceras på SKR:s webbplats för oktober månad året före avgiftsåret.

Per Berggren

Miljöchef

Slutversion av Tjänsteskrivelsen godkändes
2022-xx-xx

Beslut till:

Akten

Bilaga

Taxa enligt miljöbalken och strålskyddslagen

TAXA ENLIGT MILJÖBALKEN OCH STRÅLSKYDDSLAGEN

Antagen av MSN

Fastställd av KF



Innehållsförteckning

Timavgift	4
Avgifter för ansökningar om tillstånd, dispens eller undantag	4
Avgifter för anmälningsärenden	5
Avgift för återkommande tillsyn	6
Industriutsläppsverksamhet	6
Avgifter vid ändrat tillsynsbehov	7
Avgift för regelbunden tillsyn	7
Avgift för tillsyn i övrigt	8
Nedsättning av avgift	8
Avgiftens erläggande	8
Verkställighetsfrågor m.m.	8
Bilagor	9

Inledande bestämmelser

1 §

Denna taxa gäller avgifter för Nyköpings kommuns kostnader för prövning och tillsyn enligt miljöbalken och strålskyddslagen, bestämmelser meddelade med stöd av miljöbalken eller EU:s förordningar inom miljöbalkens tillämpningsområde, bl.a. vad gäller naturvård och kulturvård, skydd av områden, miljöfarlig verksamhet, hälsoskydd, verksamheter som orsakar miljöskador, vattenverksamhet, skötsel av jordbruksmark, kemiska produkter, biotekniska organismer och varor, avfall och producentansvar. Utöver vad som anges i denna taxa kan ersättning till kommunen utgå bl.a. enligt 26 kap. 22 § miljöbalken för undersökningskostnader och enligt 25 kap. 2 § miljöbalken för rättegångskostnader.

2 §

Avgift enligt denna taxa ska betalas för

1. Handläggning och andra åtgärder med anledning av ansökningar om tillstånd, dispens eller undantag.
2. Handläggning och andra åtgärder med anledning av anmälan av verksamhet eller åtgärd, och
3. Handläggning och andra åtgärder vid tillsyn i övrigt.

3 §

Avgift enligt denna taxa tas inte ut för

1. Tillsyn som föranleds av klagomål som är obefogat, och inte kräver utredning
2. Handläggning som föranleds av ett beslut av nämnd enligt miljöbalken, bestämmelser meddelade med stöd av miljöbalken eller EU-förordningar inom miljöbalkens område överklagas,
3. Upprättande av ansökan om utdömande av vite.

4 §

Beslut om avgift eller om nedsättning eller efterskänkning av avgiften fattas av Miljö- och samhällsbyggnadsnämnden eller respektive Jämsnämnden.

5 §

Enligt 27 kap. 3 § miljöbalken är alla som är skyldiga att betala en avgift enligt denna taxa, eller enligt 26 kap. 22 § miljöbalken, skyldiga att lämna de uppgifter som behövs för att avgiftens eller ersättningens storlek ska kunna bestämmas.

Timavgift

6 § Avgiftsuttag sker:

- 1) I förhållande till de avgifter som anges enligt taxebilaga 1 (fast avgift).
- 2) I förhållande till den årliga handläggningstid som anläggningen eller verksamheten tilldelats i taxebilaga 2 (fast årlig tillsynsavgift)
- 3) I förhållande till den faktiskt nedlagda tillsynstiden i det enskilda ärendet (timavgift), och
- 4) Enligt de andra grunder som anges i taxan.

7 §

Vid tillämpning av denna taxa är timavgiften handläggningskostnaden per hel timme handläggningstid **1 135 kr.**

8 §

I de fall timavgift tas ut i förhållande till faktiskt nedlagd handläggningstid avses med handläggningstid den sammanlagda tid som varje tjänsteperson vid nämnden har använt för handläggning och andra åtgärder i ärendet såsom inläsning av ärendet, kontakter med parter, samråd med experter och myndigheter, inspektioner, revisioner och provtagning och kontroller i övrigt, beredning i övrigt av ärendet samt föredragning av beslut. Avgift tas ut för varje nedlagd halv timme nedlagd handläggningstid. Om den sammanlagda handläggningstiden understiger en halvtimme per år tas ingen timavgift ut. För inspektioner, mätningar, och andra kontroller som utförs vardagar mellan 19:00 och 07:00 lördagar, söndagar, julafton, nyårsafton, påskafton, trettondagsafton, midsommarafton och helgdagar tas avgift ut med en 1,5 gånger ordinarie timavgift.

9 §

Avgiftsbeloppen i denna taxa är bestämda med utgångspunkt från kostnadsläge och Prisindex för kommunal verksamhet (PKV) oktober månad året före det år taxan börjar gälla.

Miljö- och samhällsbyggnadsnämnden får för varje kalenderår (avgiftsår) därefter besluta att höja avgiftsbeloppen (fasta avgifter och timavgifter) med den procentsats för PKV som är publicerad på SKR:s webbplats för oktober månad året före avgiftsåret

Avgifter för ansökningar om tillstånd, dispens eller undantag

10 §

Avgift för prövning av ansökningar om tillstånd, dispens eller undantag ska betalas som antingen fast avgift genom tillämpning av den avgiftsnivå som anges i taxebilaga 1 eller i form av timavgift genom att den faktiskt nedlagda handläggningstiden i ärendet multipliceras med timavgiften. Avgift för prövning ska betalas för varje avgiftsbelagt ärende som ansökningen avser.

11 §

Om det i ett beslut om tillstånd föreskrivs att en anordning inte får tas i bruk förrän den har besiktigats och godkänts av nämnden ingår kostnaden för en sådan besiktning i den fasta avgiften. Kan anordningen inte godkännas vid den besiktningen och ny besiktning måste ske vid ytterligare ett tillfälle, tas timavgift ut för den ytterligare handläggningstiden

12 §

Avgift för prövning av ansökan om tillstånd, dispens eller undantag ska erläggas av sökanden.

13 §

Avgift för prövning ska erläggas även om ansökan avslås. Avgift tas inte ut för en ansökan som återkallas innan handläggning påbörjas.

14 §

I ärenden om ansökan om tillstånd till miljöfarlig verksamhet som prövas av kommunen är sökanden i förekommande fall även skyldig att ersätta kommunens kostnader enligt 19 kap. 4 och 5 §§ miljöbalken för sakkunniga som har tillkallats av kommunen och för kungörelser i ärendet. Sökanden är även skyldig att ersätta kommunens kostnader för kungörelser i ärendet om tillstånd, dispens eller undantag enligt 7 kap. miljöbalken eller förordningen (1998:1252) om områdesskydd.

15 §

Utöver avgift för prövning tillstånd, dispens eller undantag, kan avgift för tillsyn komma att tas ut för den verksamhet eller åtgärd som prövningen avser enligt vad som anges i denna taxa.

Avgifter för anmälningsärenden

16 §

Avgift för handläggning av anmälan av verksamhet eller åtgärd ska betalas i form av fast avgift motsvarande den för verksamheten eller åtgärden föreskrivna avgiften i bilaga 1, eller genom att den faktiskt nedlagda

handläggningstiden i ärendet multipliceras med timtaxan, eller enligt de grunder i övrigt som anges i taxebilaga 1.

Avgift med anledning av handläggning av anmälan ska betalas för varje avgiftsbelagt ärende som anmälan avser. Om en anmälan omfattar flera miljöfarliga verksamheter enligt taxebilaga 1 ska full avgift betalas för den punkt som medför den högsta avgiften med tillägg av 25 procent av summan av de belopp som anges för övriga verksamheter.

Avgift tas inte ut för en anmälan som återkallas innan handläggningen har påbörjats.

17 §

Avgift för handläggningen av anmälan ska betalas av den som driver eller avser att bedriva verksamheten eller vidta åtgärden.

I ärenden om anmälan av miljöfarlig verksamhet med beteckningen C i miljöprövningsförordningen är denne i förekommande fall skyldig att ersätta kommunens kostnader för kungörelse i ärendet.

18 §

Utöver avgift med anledning av handläggning av anmälan, kan avgift för tillsyn komma att tas ut för den verksamhet eller åtgärd som anmälan avser enligt vad som anges i denna taxa.

Avgift för återkommande tillsyn

19 §

För återkommande tillsyn över sådan miljöfarlig verksamhet eller åtgärder med en fastställd provningsnivå (A eller B) enligt miljöprövningsförordningen ska en fast årlig avgift betalas enligt vad som framgår av taxebilaga 2.

För återkommande tillsyn över sådan verksamhet eller åtgärd med fastställd anmälningsplikt (C) enligt miljöprövningsförordningen, eller hälsoskyddsverksamheter som ska anmälas enligt förordningen om miljöfarlig verksamhet och hälsoskydd (H) ska avgift betalas i form av timavgift genom att den faktiskt nedlagda handläggningstiden i ärendet multipliceras med timtaxan enligt vad som framgår av bilaga 3.

Industriutsläppsverksamhet

20 §

För industriutsläppsverksamheter, de verksamheter som markerats med (-) i miljöprövningsförordningen, betalas ett årligt tillägg till den årliga

tillsynsavgiften om 10 timmar multiplicerat med aktuell timavgift. Sådant tillägg tas inte ut för de industriutsläppsverksamheter som redan har tilldelats 90 timmar eller mer i taxebilaga 2.

Avgifter vid ändrat tillsynsbehov

21 §

För verksamheter som omfattas av fast årlig tillsynsavgift får nämnden i särskild ordning besluta om extraordinär tillsynsavgift. Denna avgift tas ut för ett visst år om den faktiskt utförda tillsynen överskrider den tillsynstid som motsvaras av den fasta avgiften och denna tillsyn är föranledd av att verksamhetsutövaren bryter mot villkor, inte följer förelägganden eller förbud eller som orsakats av yttre påverkan i större omfattning. Extraordinär tillsynstid beräknas som timavgift enligt § 6 och ska betalas i efterskott av den som är verksamhetsutövare vid tillsynens utförande.

Avgift för regelbunden tillsyn

22 §

Om en verksamhetsutövare har verksamheter med verksamhetskoder inom tre eller flera olika verksamhetsgrupper som har egna rubriker i bilaga 2, så ska total avgift motsvara timmarna från verksamhetsgruppen med det högst angivna timantalet i bilaga 2 med ett tillägg om 25 procent.

23 §

För regelbunden tillsyn över sådana verksamheter eller åtgärder som saknar fastställda krav på anmälan ("U" och "UH") ska avgift betalas i form av timavgift genom att den faktiskt nedlagda handläggningstiden i ärendet multipliceras med timtaxan enligt vad som framgår av bilaga 3.

24 §

För verksamheter som tillståndsprövats ska avgiften bestämmas med utgångspunkt ifrån vad som anges i tillståndsbeslutet i fråga om produktionsvolym eller liknande.

25 §

Fast årlig avgift omfattar kalenderår och ska betalas i förskott. Sådant avgift ska betalas från och med det kalenderår som följer efter att det beslut om tillstånd till verksamhet meddelats eller anmälan skett – eller i de fall tillstånd eller anmälan inte krävts, verksamheten har påbörjats. För tillsyn som sker dessförinnan tas timavgift ut.

Fast årlig avgift ska betalas med helt avgiftsbelopp för varje påbörjat kalenderår som verksamheten bedrivs.

26 §

Avgift för tillsyn betalas av den som bedriver eller avser att bedriva verksamheten eller vidta åtgärd som föranleder avgiften. Tillsyn över miljöskador enligt 10 kap. miljöbalken ska betalas av den som enligt det 10 kap. miljöbalken är ansvarig för avhjälpande eller kostnader.

Avgift för tillsyn i övrigt

27 §

Avgift för tillsyn i övrigt ska betalas i form av timavgift genom att den faktiskt nedlagda handläggningstiden i ärendet multipliceras med timtaxan eller enligt de grunder som i övrigt anges i taxebilaga 1.

28 § Avgift för tillsyn betalas av den som bedriver eller avser att bedriva verksamheten, vidtar åtgärd eller i annat fall kan anses ha gett upphov till olägenheter som föranleder tillsynsåtgärden. För tillsyn över miljöskador enligt 10 kap. miljöbalken ska betalas av den som enligt det 10 kap. miljöbalken är ansvarig för avhjälpande eller kostnader.

Nedsättning av avgift

29 §

Om det finns särskilda skäl med hänsyn till verksamhetens art, omfattning, tillsynsbehov, nedlagd handläggningstid och övriga omständigheter, får avgift enligt denna taxa i ett enskilt fall sättas ner eller efterskänkas.

Avgiftens erläggande

30 §

Betalning av avgift enligt denna taxa ska ske till Nyköpings kommun. Betalning ska ske inom tid som anges i beslutet om avgift eller i räkning.

Verkställighetsfrågor m.m.

31 §

Av 1 kap. 2 § och 9 kap. 4 § förordningen (1998:940) om avgifter för prövning och tillsyn enligt miljöbalken framgår att kommunal nämnds beslut om avgift får verkställas enligt utsökningsbalken.

32 §

Av 1 kap. 2 § och 9 kap. 5 § förordningen (1998:940) om avgifter för prövning och tillsyn enligt miljöbalken framgår att kommunal nämnd får förordna att dess beslut om avgift ska gälla omedelbart, även om det överklagas.

33 §

Enligt 19 kap. 1 § miljöbalken överklagas kommunal nämnds beslut om avgift till länsstyrelsen.

Denna taxa träder i kraft den 2023-01-01. I ärenden som rör tillstånd, anmälningar och dispenser tillämpas taxan på ärenden som kommer in efter denna dag.

Bilagor

- Bilaga 1 Handläggningskostnader och övrig tillsyn
- Bilaga 2 Årsavgifter för större tillståndspliktiga verksamheter
- Bilaga 3 Övriga verksamheter med timavgift

Taxebilaga 1

Beskrivning	Lagrum	Avgift
AVGIFTER FÖR MILJÖFARLIG VERKSAMHET, HÄLSOSKYDD OCH STRÅLSKYDD		
Prövning av ansökan		
1.1 Ansökan om tillstånd till inrättande av en avloppsanordning med utsläpp till mark eller vatten som en eller flera vattentoaletter ska anslutas till	13 § förordningen (1998:899) om miljöfarlig verksamhet och hälsoskydd	6 timmar
1.2 Ansökan om tillstånd för vattentoalett med sluten tank	13 § förordningen (1998:899) om miljöfarlig verksamhet och hälsoskydd	2 timmar
1.3 Ansökan om tillstånd till anslutande av en vattentoalett till en befintlig avloppsanordning	13 § förordningen (1998:899) om miljöfarlig verksamhet och hälsoskydd	6 timmar
1.4 Ansökan om tillstånd till inrättande av annat slag av toalett än vattentoalett enligt vad kommunen har föreskrivit för att förhindra olägenheter för människors hälsa	40 § förordningen (1998:899) om miljöfarlig verksamhet och hälsoskydd, 9 kap 12 § miljöbalken	1 timme
1.5 Ansökan om tillstånd om inrättande av en avloppsanordning utan vattentoalett enligt vad kommunen har föreskrivit för att förhindra olägenheter för människors hälsa	40 § förordningen (1998:899) om miljöfarlig verksamhet och hälsoskydd, 9 kap 12 § miljöbalken	4 timmar
1.6 Ansökan om tillstånd till inrättande av en gemensam avloppsanordning för 6-200 personekvivalenter med utsläpp till mark eller vatten som en eller flera vattentoaletter ska anslutas till	13 § förordningen (1998:899) om miljöfarlig verksamhet och hälsoskydd	Timavgift
1.7 Ansökan om nytt tillstånd till inrättande av en avloppsanordning som en eller flera vattentoaletter ska anslutas till, innan anordningen inrättats enligt tidigare meddelat tillstånd	13 § förordningen (1998:899) om miljöfarlig verksamhet och hälsoskydd	Timavgift
1.8 Ansökan om tillstånd till hållande av vissa djur inom område med detaljplan eller områdesbestämmelser enligt vad kommunen har föreskrivit för att förhindra olägenheter för människors hälsa.	39 § förordningen (1998:899) om miljöfarlig verksamhet och hälsoskydd	Timavgift
1.9 Ansökan om tillstånd eller dispens i andra frågor enligt vad kommunen har föreskrivit för att förhindra olägenheter för människors hälsa.	40 § förordningen (1998:899) om miljöfarlig verksamhet och hälsoskydd, 9 kap 12 § miljöbalken	Timavgift
Handläggning av anmälan		

1.10 Anmälan om miljöfarlig verksamhet.	9 kap 6 §, 1 kap 10 § miljöprövnings- förordningen (2013:251)	Timavgift
1.11 Anmälan om ändring av miljöfarlig verksamhet, och som inte omfattas av fast avgift enligt taxebilaga 2.	1 kap 11 § miljöprövnings- förordningen (2013:251)	Timavgift
1.12 Anmälan om inrättande av en avloppsanordning utan vattentoalett	13 § förordningen (1998:899) om miljöfarlig verksamhet och hälsoskydd	4 timmar
1.13 Anmälan om ändring av en avloppsanordning	14 § förordningen (1998:899) om miljöfarlig verksamhet och hälsoskydd	6 timmar
1.14 Anmälan om inrättande av värmepumpsanläggning för utvinning av värme ur mark, ytvatten eller grundvatten	17 § förordningen (1998:899) om miljöfarlig verksamhet och hälsoskydd	2 timmar
1.15 Anmälan i andra frågor enligt vad kommunen har föreskrivit för att förhindra olägenheter för människors hälsa.	40 § förordningen (1998:899) om miljöfarlig verksamhet och hälsoskydd, 9 kap 12 § miljöbalken	Timavgift
1.16 Anmälan om att driva eller arrangera anmälningspliktig hälsoskyddsverksamhet där allmänheten yrkesmässigt erbjuds hygienisk behandling som innebär risk för blodsmitta.	38 § förordningen (1998:899) om miljöfarlig verksamhet och hälsoskydd	Timavgift
1.17 Anmälan om att driva eller arrangera anmälningspliktig hälsoskyddsverksamhet med bassängbad för allmänheten, eller som annars används av många människor.	38 § förordningen (1998:899) om miljöfarlig verksamhet och hälsoskydd	Timavgift
1.18 Anmälan om att driva eller arrangera anmälningspliktig hälsoskyddsverksamhet som utgörs av förskola, öppen förskola, fritidshem, öppen fritidsverksamhet, förskoleklass, grundskola, grundsärskola, gymnasieskola, gymnasiesärskola, specialskola, sameskola eller internationell skola.	38 § förordningen (1998:899) om miljöfarlig verksamhet och hälsoskydd	Timavgift
1.19 Anmälan av solarieverksamhet enligt Strålsäkerhetsmyndighetens föreskrifter	10 § Strålsäkerhetsmyndighete ns föreskrifter (SSMFS 2012:5) om solarier och artificiella solningsanläggningar	3 timmar
Tillsyn		
1.20 Annan miljöfarlig verksamhet, som inte omfattas av fast avgift för tillsyn enligt taxebilaga 2 eller timavgift enligt taxebilaga 3.	26 kap 3 § 3 st miljöbalken, 2 kap 31 § p 1 miljö- tillsynsförordningen	Timavgift

1.21 Byggnader, lokaler och anläggningar som kräver särskild uppmärksamhet och som inte omfattas av avgift för tillsyn enligt taxebilaga 2 eller taxebilaga 3; 1. byggnader som innehåller en eller flera bostäder och tillhörande utrymmen, 2. lokaler för undervisning, vård eller annat omhändertagande, 3. samlingslokaler där många människor brukar samlas, 4. hotell, pensionat och liknande lokaler där allmänheten yrkesmässigt erbjuds tillfällig bostad, 5. idrottsanläggningar, campinganläggningar, badanläggningar, strandbad och andra liknande anläggningar som är upplåtna för allmänheten eller som annars utnyttjas av många människor, 6. lokaler där allmänheten yrkesmässigt erbjuds hygienisk behandling, 7. lokaler för förvaring av djur.	26 kap 3 § 3 st miljöbalken, 45 § förordningen (1998:899) om miljöfarlig verksamhet och hälsoskydd	Timavgift
1.22 Tillsyn över befintliga enskilda avloppsanläggningar	26 kap 3 § 3 st miljöbalken, 2 kap 31 § p 1 miljö-tillsynsförordningen	2 timmar
1.23 Radon i bostäder och lokaler för allmänna ändamål.	26 kap 3 § 3 st miljöbalken	Timavgift
1.24 Annan hälsoskyddsverksamhet, som inte omfattas av fast avgift för tillsyn enligt taxebilaga 3	26 kap 3 § 3 st miljöbalken	Timavgift
1.25 Annan tillsyn på solarier och artificiella solningsanläggningar	8 kap. 2 § första stycket 3 strålskyddsförordningen (2018:506)	Timavgift
AVGIFT FÖR VATTENVERKSAMHET		
Tillsyn		
2.1 Övrig vattenverksamhet där länsstyrelsen har överlåtit uppgiften att utöva tillsyn.	1 kap 19 och 20 §§ samt 2 kap 29 § p 2 miljö-tillsynsförordningen (2011:13), 26 kap 10 § miljöbalken	Timavgift
AVGIFT FÖR KEMISKA PRODUKTER OCH BIOTEKNISKA ORGANISMER		
LAGRING AV BRANDFARLIGA VÄTSKOR		
Tillsyn		

<p>3.1 Information innan installation påbörjas eller hantering inleds av brandfarliga vätskor eller spillolja i cistern ovan eller i mark som rymmer mer än 1 m³ vätska (inom vattenskyddsområde hantering av mer än 250 liter brandfarliga vätskor eller spillolja) med tillhörande rörledningar.</p>	<p>3 kap 1 § 1 st Naturvårdsverkets föreskrifter om skydd mot mark- och vattenförorening vid hantering av brandfarliga vätskor och spilloljor (NFS 2017:5), 2 kap 31 § p 5 miljötillsynsförordningen (2011:13)</p>	<p>Timavgift</p>
<p>3.2 Information om cistern som tagits ur bruk.</p>	<p>6 kap 1 § Naturvårdsverkets föreskrifter om skydd mot mark- och vattenförorening vid hantering av brandfarliga vätskor och spilloljor (NFS 2017:5), 2 kap 31 § p 5 miljötillsynsförordningen (2011:13)</p>	<p>Timavgift</p>
<p>3.3 Kopior på rapporter från kontroller, inklusive periodiska kontroller, av cisterner och rörledningar.</p>	<p>3 kap 1 § 2 st Naturvårdsverkets föreskrifter om skydd mot mark- och vattenförorening vid hantering av brandfarliga vätskor och spilloljor (NFS 2017:5), 2 kap 31 och 32 §§ miljötillsynsförordningen (2011:13)</p>	<p>Timavgift</p>
<p>3.4 Övrig tillsyn av hantering av brandfarliga vätskor och spillolja, som inte omfattas av fast avgift för tillsyn enligt taxebilaga 2.</p>	<p>Naturvårdsverkets föreskrifter om skydd mot mark- och vattenförorening vid hantering av brandfarliga vätskor och spilloljor (NFS 2017:5), 26 kap 3 § miljöbalken, 2 kap 31 § p5 miljötillsynsförordningen (2011:13)</p>	<p>Timavgift</p>
<p>FLUORERADE VÄXTHUSGASER</p>		
<p>Tillsyn</p>		

3.5 Underrättelse och samråd innan installation eller konvertering sker av sådan utrustning som innehåller 14 ton koldioxidekvivalenter f-gas eller mer.	14 § förordning (2016:1128) om fluorerade växthus-gaser, 2 kap 31 och 32 §§ miljötillsynsförordningen (2011:13)	Timavgift
3.6 Rapport om det under någon del av ett kalenderår finns minst 14 ton koldioxidekvivalenter i en stationär anläggning eller i en mobil utrustning som omfattas av läckagekontroll enligt 11 § eller enligt artikel 3.3 andra stycket och 4.1-4.3 i EU-förordningen om f-gaser.	15 § förordning (2016:1128) om fluorerade växthusgaser, 2 kap 31 och 32 §§ miljötillsynsförordningen (2011:13)	Timavgift
3.7 Övrig tillsyn av fluorerade växthusgaser, som inte omfattas av fast avgift för tillsyn enligt taxebilaga 2.	2 kap 31 och 32 §§ miljötillsynsförordningen (2011:13)	Timavgift
OZONNEDBRYTANDE ÄMNEN		
Tillsyn		
3.8 Utrustning i motorfordon, flyg och tåg som innehåller kontrollerade ämnen.	Förordning (EU) nr 517/2014, förordning (EG) nr 1005/2009, 2 kap 31 § p 6 miljötillsynsförordningen (2011:13)	Timavgift
3.9 Verksamhet där ozonnedbrytande ämne används för laboratorie- och analysarbeten som betraktas som viktiga enligt bilagan till Kommissionens förordning (EU) nr 291/2011, som inte omfattas av fast avgift för tillsyn enligt taxebilaga 2.	Förordning (EG) 1005/2009, förordning (EG) nr 291/2011, 2 kap 31 § p 5 miljötillsynsförordningen (2011:13)	Timavgift
VÄXTSKYDDSMEDEL		
Prövning av ansökan		
3.20 Ansökan om särskilt tillstånd till yrkesmässig användning av växtskyddsmedel.	2 kap 40 § förordningen (2014:425) om bekämpningsmedel	Timavgift
3.21 Ansökan om tillstånd att yrkesmässigt använda växtskyddsmedel inom ett vattenskyddsområde som har inrättats före den 1 januari 2018 eller där föreskrifterna inte har ändrats efter den 1 januari 2018.	6 kap 1 och 2 §§ Naturvårdsverkets föreskrifter om spridning och viss övrig hantering av växtskyddsmedel (NFS 2015:2)	Timavgift
3.22 Ansökan om dispens från förbudet att använda växtskyddsmedel på ängs- eller betesmark som inte är lämplig att plöja men som kan användas till slätter eller bete.	2 kap 37 och 39 §§ förordningen (2014:425) om bekämpningsmedel	Timavgift
Handläggning av anmälan		
3.23 Anmälan om yrkesmässig användning av växtskyddsmedel.	2 kap 41 § Förordningen (2014:425) om bekämpningsmedel	Timavgift
Tillsyn		

3.24 Underrättelse vid olyckor då en större mängd växtskyddsmedel läckt ut eller kan befaras läcka ut.	9 kap 1 § Naturvårdsverkets föreskrifter om spridning och viss övrig hantering av växtskyddsmedel (NFS 2015:2), 2 kap 31 § p 5 och 2 kap 32 § 1 st p 2b miljötillsyns-förordningen (2011:13) i lydelsen som gäller fr o m 1 juli 2018.	Timavgift
3.25 Underrättelse om vattentäkt, grundvatten eller en sjö eller ett vattendrag befaras bli förorenat av växtskyddsmedel.	9 kap 3 § Naturvårdsverkets föreskrifter om spridning och viss övrig hantering av växtskyddsmedel (NFS 2015:2), 2 kap 31 § p 5 och 2 kap 32 § 1 st p 2b miljötillsyns-förordningen (2011:13) i lydelsen som gäller fr o m 1 juli 2018.	Timavgift
3.26 Övrig tillsyn av växtskyddsmedel, som inte omfattas av fast avgift för tillsyn enligt taxebilaga 2.	2 kap 31 § p 5 miljö-tillsynsförordningen (2011:13)	Timavgift
BIOCIDPRODUKTER		
Prövning av ansökan		
3.30 Ansökan om undantag från bestämmelserna om information och underrättelse i 4 kap 1-3 §§ Naturvårdsverkets föreskrifter om spridning av vissa biocidprodukter (NFS2015:3).	4 kap 4 § Naturvårdsverkets föreskrifter om spridning av vissa biocidprodukter (NFS2015:3)	Timavgift
Tillsyn		
3. 31 Underrättelse i samband med spridning av biocidprodukt på en plats som allmänheten har tillträde till som inte omfattas av fast avgift för tillsyn enligt taxebilaga 2.	4 kap 2 § Naturvårdsverkets föreskrifter om spridning av vissa biocidprodukter (NFS2015:3), 2 kap 31 § p 5 miljö-tillsynsförordningen (2011:13)	Timavgift

3.32 Övrig tillsyn av biocidprodukter, som inte omfattas av fast avgift för tillsyn enligt taxebilaga 2.	Naturvårdsverkets föreskrifter om spridning av vissa biocidprodukter (NFS2015:3), 2 kap 31 § p 5 miljö-tillsynsförordningen (2011:13)	Timavgift
PCB		
Prövning av ansökan		
3.40 Anökan om dispens från kravet om avlägsnande av PCB-produkt i byggnader och anläggningar och som inte omfattas av fast avgift för tillsyn enligt taxebilaga 2.	17 b § förordningen (2007:19) om PCB m.m.	Timavgift
Handläggning av anmälan		
3.41 Anmälan om avlägsnande av fogmassa eller halkskyddad golvmassa enligt 17, 17 a eller 17 b § förordning (2007:19) om PCB m.m. och som inte omfattas av fast avgift för tillsyn enligt taxebilaga 2	18 § förordningen (2007:19) om PCB m.m.	Timavgift
Tillsyn		
3.42 Övrig tillsyn av PCB-varor och PCB-produkter som inte omfattas av fast avgift för tillsyn enligt taxebilaga 2.	Förordningen (2007:19) om PCB m.m., 26 kap 3 § 3 st miljöbalken, 2 kap 31 § p 5 miljö-tillsynsförordningen (2011:13)	Timavgift
KOSMETISKA PRODUKTER		
Tillsyn		
4.1 Kosmetiska produkter, de uppgifter som enligt artiklarna 24, 25.1, 25.5 första stycket, 26, 27.1 och 27.5 i förordning (EG) nr 1223/2009 ska skötas av behörig myndighet, samt rådgöra med Läke medelsverket innan åtgärder vidtas enligt artikel 27.1 i förordningen.	Förordning (EG) nr 1223/2009, 2 kap 34 § miljö-tillsyns-förordningen (2011:13)	Timavgift
ÖVRIGT AVSEENDE KEMISKA PRODUKTER		
Tillsyn		
5.1 Primärleverantörers hantering av kemiska produkter, biotekniska organismer och varor som inte innebär utsläppande på marknaden, som inte omfattas av fast avgift för tillsyn enligt taxebilaga 2.	2 kap 32 § miljö-tillsynsförordningen (2011:13)	Timavgift
5.2 Hantering av kemiska produkter, biotekniska organismer och varor i andra verksamheter än miljöfarliga verksamheter enligt 9 kap miljöbalken, utom den tillsyn som Kemikalieinspektionen utövar över primärleverantörers utsläppande på marknaden	2 kap 31 § p 5 miljö-tillsynsförordningen (2011:13)	Timavgift

5.3 Övrig tillsyn av kemiska produkter, som inte omfattas av fast avgift för tillsyn enligt taxebilaga 2.	1 kap 19 och 20 §§, 2 kap 32 § samt 2 kap 19 § p 7-9, p 11-14, p 16, p 17, p 19 miljö- tillsynsförordningen (2011:13), 26 kap 3 § 3 st miljöbalken	Timavgift
AVGIFT FÖR VISS ÖVRIG VERKSAMHET		
ÄRENDEN OM ALLMÄNNA HÄNSYNSREGLER ENLIGT 2 KAP MILJÖBALKEN		
Tillsyn		
6.1 Hushållning med energi samt användning av förnyelsebara energikällor, i verksamhet eller vid vidtagande av åtgärd som inte omfattas av fast avgift för tillsyn enligt taxebilaga 2.	2 kap 5 § samt 26 kap 3 § 3 st miljöbalken	Timavgift
6.2 I verksamhet eller vid vidtagande av åtgärd som inte omfattas av fast avgift i taxebilaga 2, utnyttja möjligheterna att 1. minska mängden avfall, 2. minska mängden skadliga ämnen i material och produkter, 3. minska de negativa effekterna av avfall, och 4. återvinna avfall.	2 kap 5 § samt 26 kap 3 § 3 st miljöbalken	Timavgift
6.3 Övrig tillsyn över att miljöbalkens hänsynsregler efterlevs, i verksamhet eller vid vidtagande av åtgärd som inte omfattas av fast avgift för tillsyn enligt taxebilaga 2.	2 kap 2-4 §§ miljöbalken 26 kap 3§ 3 st miljöbalken	Timavgift
ÄRENDEN ENLIGT 7 OCH 12 KAP MILJÖBALKEN		
Prövning av ansökan		
7.1 Ansökan om tillstånd till verksamhet eller åtgärd som inte får utföras utan tillstånd enligt föreskrifter för natur- eller kulturresevat eller vattenskyddsområde.	Gällande föreskrifter	Timavgift
7.2 Ansökan om tillstånd till åtgärd som är förbjuden för att den strider mot syftet med det tilltänkta skyddet av ett område eller föremål som omfattas av ett interimistiskt beslut meddelat av kommunen enligt 7 kap 24 §.	7 kap 24 § miljöbalken	Timavgift
7.3 Ansökan om dispens eller undantag från föreskrifter för natur- eller kulturresevat, naturminne, djur- och växtskyddsområde eller vattenskyddsområde.	Gällande föreskrifter, 7 kap 7 § miljöbalken, 9 § förordning (1998:1252) om områdesskydd enligt miljöbalken m.m.	Timavgift
7.4 Ansökan om nya eller ändrade villkor i ett beslut om tillstånd eller dispens avseende natur- eller kulturresevat, naturminne, djur- och växtskyddsområde eller vattenskyddsområde.	Gällande föreskrifter, 7 kap 7 § miljöbalken, 9 § förordning (1998:1252) om områdesskydd enligt miljöbalken m.m.	Timavgift
Handläggning av anmälan		

7.5 Anmälan om en verksamhet eller åtgärd inom natur- eller kulturresevat eller vattenskyddsområde som kräver anmälan enligt föreskrifter meddelade för natur- eller kulturresevat eller vattenskyddsområde.	Gällande föreskrifter	Timavgift
7.6 Anmälan för samråd av en åtgärd som inte omfattas av tillstånds- eller anmälningsplikt enligt andra bestämmelser i miljöbalken och som kan komma att väsentligt ändra naturmiljön.	12 kap 6 § miljöbalken	Timavgift
Tillsyn		
7.10 Naturresevat, kulturresevat, naturminnen, biotopskyddsområden, vattenskyddsområden som kommunen har beslutat om, djur- och växtskyddsområden som kommunen har meddelat föreskrifter om, område eller föremål som omfattas av ett interimistiskt beslut meddelat av kommunen enligt 7 kap 24 § miljöbalken, strandskydd utom det som länsstyrelsen har tillsyn över när det gäller väg- och järnvägsanläggningar.	2 kap 9 § miljö-tillsynsförordningen	Timavgift
7.11 Verksamhet som berörs av föreskrifter i fråga om 1. begränsningar av antalet djur i ett jordbruk, 2. försiktighetsmått för gödselhanteringen, och 3. växtodlingen och som inte omfattas av fast avgift för tillsyn enligt taxebilaga 2.	12 kap 10 § miljö-balken, 2 kap 32 § miljö-tillsyns-förordningen (2011:13)	Timavgift
7.12 Övrig tillsyn av skötsel av jordbruksmark och annan markanvändning i jordbruket och som inte omfattas av fast avgift för tillsyn enligt taxebilaga 2.	2 kap 8 § p 7 samt 1 kap 19 och 20 §§ miljö-tillsyns-förordningen (2011:13) eller 26 kap 3 § 3 st miljöbalken	Timavgift
ÄRENDEN OM VERKSAMHETER SOM ORSAKAR MILJÖSKADOR ENLIGT 10 KAP MILJÖBALKEN		
Handläggning av anmälan		
8.1 Anmälan om avhjälpande av vissa föroreningsskador.	28 § förordningen (1998:899) om miljöfarlig verksamhet och hälsoskydd	Timavgift
Tillsyn		
8.2 Underrättelse om upptäckt av en förorening på en fastighet och föroreningen kan medföra skada eller olägenhet för människors hälsa eller miljön.	10 kap 11 § miljöbalken	Timavgift
8.3 Underrättelse om upptäckt av en överhängande fara för att en verksamhet eller åtgärd medför en allvarlig miljöskada.	10 kap 12 och 14 §§ miljöbalken	Timavgift
8.4 Underrättelse om upptäckt av att en allvarlig miljöskada har uppstått.	10 kap 13 och 14 §§ miljöbalken	Timavgift

8.5 Övrig tillsyn av föroreningssskador som inte omfattas av länsstyrelsens tillsynsansvar och andra miljöskador om skadorna har orsakats av en verksamhet eller åtgärd som den kommunala nämnden har tillsynsansvaret för.	2 kap 31 § p 3 miljö-tillsynsförordningen (2011:13), 26 kap 3 § 3 st miljöbalken	Timavgift
ÄRENDEN ENLIGT 15 KAP MILJÖBALKEN		
Prövning av ansökan		
9.1 Ansökan om tillstånd från en fastighetsinnehavare att på fastigheten själv återvinna eller bortskaffa avfall även om ett sådant tillstånd inte krävs.	15 kap 25 § p 2 miljöbalken	Timavgift
9.2 Ansökan om dispens från förbudet att hantera avfall när kommunen ska ansvara för en viss hantering av avfall.	15 kap 25 § p 1 miljöbalken	Timavgift
9.3 Ansökan om dispens avseende anmälan om gemensam behållare enligt kommunens föreskrifter om avfallshantering	75 § avfalls-förordningen (2011:927)	Avgiftsfritt
9.4 Ansökan om förlängt tömningsintervall för slamavskiljare	75 § avfalls-förordningen (2011:927)	Timavgift
9.5 Ansökan uppehåll i slamtömning	75 § avfalls-förordningen (2011:927)	1100 kr
9.7 Övriga ansökningar enligt kommunens föreskrifter om avfallshantering	75 § avfalls-förordningen (2011:927)	Timavgift
Handläggning av anmälan		
9.10 Anmälan från fastighetsägare att på fastigheten själv återvinna eller bortskaffa annat hushållsavfall än trädgårdsavfall	15 kap 19 och 24 §§ miljöbalken, 45 § avfallsförordningen (2011:927)	Timavgift
9.11 Anmälan om kompostering av matavfall på den egna fastigheten	75 § avfalls-förordningen (2011:927)	Avgiftsfritt
9.12 Anmälan från fastighetsägare eller nyttjanderättshavare om kompostering av latrin eller avvattnat slam på fastigheten		
9.13 Anmälan enligt kommunens föreskrifter om avfallshantering av fastighetsinnehavare att på fastigheten själv återvinna eller bortskaffa avfall.	75 § avfalls-förordningen (2011:927)	Timavgift
9.14 Övriga anmälningar enligt kommunens föreskrifter om avfallshantering.	75 § avfalls-förordningen (2011:927)	Timavgift
Tillsyn		
Avfallshantering, som inte omfattas av fast avgift för tillsyn enligt taxebilaga 2.	26 kap 3 § 3 st miljöbalken	Timavgift

Taxebilaga 2 Fast årlig avgift (förskottsbetalning)

Verksamhets-kod	Prövn.-nivå	Timmar	Beskrivning
			VERKSAMHETSGRUPP JORDBRUK
			Verksamhetsgrupp Djurhållning
1.10-i och 1.11	B	9	För en verksamhet som är tillståndspliktig enligt 2 kap. 1 eller 2 § miljöprövningsförordningen är tillsynstiden 9 timmar. För så kallade industriutsläppsverksamheter (IUV, markerade med "-i" efter koden) så tillkommer ett generellt tillägg med 10 timmar.
			VERKSAMHETSGRUPP FISKODLING OCH ÖVERVINTRING AV FISK
5.10	B	9	För en verksamhet som är tillståndspliktig enligt 3 kap. 1 § miljöprövningsförordningen är tillsynstiden 9 timmar.
			VERKSAMHETSGRUPP UTVINNING, BRYTNING OCH BEARBETNING AV TORV, OLJA, GAS, KOL, MALM, MINERAL, BERG, NATURGRUS OCH ANNAT
			Verksamhetsgrupp Berg, naturgrus och andra jordarter
10.10	B	9	För en verksamhet som är tillståndspliktig enligt 4 kap. 1 § miljöprövningsförordningen är tillsynstiden 9 timmar.
10.11	B	18	1. För en verksamhet som är tillståndspliktig enligt 4 kap. 2 § miljöprövningsförordningen är tillsynstiden 18 timmar om tillståndet gäller för mer än 200 000 ton.
10.11	B	18	2. För en verksamhet som är tillståndspliktig enligt 4 kap. 2 § miljöprövningsförordningen är tillsynstiden 18 timmar om tillståndet gäller för mer än 50 000 ton men högst 200 000 ton.
10.11	B	9	3. För en verksamhet som är tillståndspliktig enligt 4 kap. 2 § miljöprövningsförordningen är tillsynstiden 9 timmar om tillståndet gäller för mer än 10 000 ton men högst 50 000 ton.
10.11	B	9	4. För en verksamhet som är tillståndspliktig enligt 4 kap. 2 § miljöprövningsförordningen är tillsynstiden 9 timmar, om tillståndet gäller för mer än 5 000 ton men högst 10 000 ton.
10.11	B	6	5. För en verksamhet som är tillståndspliktig enligt 4 kap. 2 § miljöprövningsförordningen är tillsynstiden 6 timmar om tillståndet gäller för mer än 1 000 ton men högst 5 000 ton.
10.11	B	6	6. För en verksamhet som är tillståndspliktig enligt 4 kap. 2 § miljöprövningsförordningen är tillsynstiden 6 timmar om tillståndet inte omfattas av någon av 1-5.
10.20	B	9	1. För en verksamhet som är tillståndspliktig enligt 4 kap. 3 § miljöprövningsförordningen är tillsynstiden 9 timmar för täkt av torv.
10.20	B	18	2. För en verksamhet som är tillståndspliktig enligt 4 kap. 3 § miljöprövningsförordningen är tillsynstiden 18 timmar för annan täkt än som avses i 1, om tillståndet gäller för mer än 200 000 ton.
10.20	B	18	3. För en verksamhet som är tillståndspliktig enligt 4 kap. 3 § miljöprövningsförordningen är tillsynstiden 18 timmar för annan täkt än som avses i 1, om tillståndet gäller för mer än 50 000 ton men högst 200 000 ton.
10.20	B	9	4. För en verksamhet som är tillståndspliktig enligt 4 kap. 3 § miljöprövningsförordningen är tillsynstiden 9 timmar för annan täkt än som avses i 1, om tillståndet gäller för mer än 10 000 ton men högst 50 000 ton.

10.20	B	9	5. För en verksamhet som är tillståndspliktig enligt 4 kap. 3 § miljöprövningsförordningen är tillsynstiden 9 timmar för annan täkt än som avses i 1, om tillståndet gäller för mer än 5 000 ton men högst 10 000 ton.
10.20	B	6	6. För en verksamhet som är tillståndspliktig enligt 4 kap. 3 § miljöprövningsförordningen är tillsynstiden 6 timmar för annan täkt än som avses i 1, om tillståndet gäller för mer än 1 000 ton men högst 5 000 ton.
10.20	B	6	7. För en verksamhet som är tillståndspliktig enligt 4 kap. 3 § miljöprövningsförordningen är tillsynstiden 6 timmar för annan täkt än som avses i 1, om tillståndet inte omfattas av någon av 1-6.
Verksamhetsgrupp Råpetroleum, naturgas och kol			
11.10	A	30	För en verksamhet som är tillståndspliktig enligt 4 kap. 8 § miljöprövningsförordningen är tillsynstiden 30 timmar.
11.20	B	13	1. För en verksamhet som är tillståndspliktig enligt 4 kap. 9 § miljöprövningsförordningen är tillsynstiden 13 timmar för utvinning i vattenområde.
11.20	B	13	2. För en verksamhet som är tillståndspliktig enligt 4 kap. 9 § miljöprövningsförordningen är tillsynstiden 13 timmar för utvinning på land.
Verksamhetsgrupp Malm och mineral			
13.10	A	90	1. För en verksamhet som är tillståndspliktig enligt 4 kap. 11 § miljöprövningsförordningen är tillsynstiden 90 timmar om verksamheten avser järnmalm.
13.10	A	90	2. För en verksamhet som är tillståndspliktig enligt 4 kap. 11 § miljöprövningsförordningen är tillsynstiden 90 timmar om verksamheten avser kol inom de områden som anges i 4 kap. 5 § miljöbalken.
13.10	A	64	3. För en verksamhet som är tillståndspliktig enligt 4 kap. 11 § miljöprövningsförordningen är tillsynstiden 64 timmar om verksamheten avser kol inom de områden som anges i 4 kap. 5 § miljöbalken.
13.10	A	227	4. För en verksamhet som är tillståndspliktig enligt 4 kap. 11 § miljöprövningsförordningen är tillsynstiden 227 timmar om verksamheten avser uran- eller toriummalm.
13.10	A	184	5. För en verksamhet som är tillståndspliktig enligt 4 kap. 11 § miljöprövningsförordningen är tillsynstiden 184 timmar, om verksamheten inte omfattas av någon av 1-4.
13.20-i	A	90	1. För en verksamhet som är tillståndspliktig enligt 4 kap. 12 § miljöprövningsförordningen är tillsynstiden 90 timmar om verksamheten avser järnmalm. För så kallade industriutsläppsverksamheter (IUV, markerade med "-i" efter koden) så tillkommer ett generellt tillägg med 10 timmar.
13.20-i	A	184	2. För en verksamhet som är tillståndspliktig enligt 4 kap. 12 § miljöprövningsförordningen är tillsynstiden 184 timmar om verksamheten inte omfattas av 1. För så kallade industriutsläppsverksamheter (IUV, markerade med "-i" efter koden) så tillkommer ett generellt tillägg med 10 timmar.
13.30	B	90	För en verksamhet som är tillståndspliktig enligt 4 kap. 13 § miljöprövningsförordningen är tillsynstiden 90 timmar.
13.40	A	90	1. För en verksamhet som är tillståndspliktig enligt 4 kap. 14 § miljöprövningsförordningen är tillsynstiden 90 timmar om verksamheten avser järnmalm.
13.40	A	64	2. För en verksamhet som är tillståndspliktig enligt 4 kap. 14 § miljöprövningsförordningen är tillsynstiden 64 timmar om verksamheten avser kol.

13.40	A	227	3. För en verksamhet som är tillståndspliktig enligt 4 kap. 14 § miljöprövningsförordningen är tillsynstiden 227 timmar om verksamheten avser uran- eller toriummalm.
13.40	A	184	4. För en verksamhet som är tillståndspliktig enligt 4 kap. 14 § miljöprövningsförordningen är tillsynstiden 184 timmar om verksamheten inte omfattas av 1-3.
13.50	B	227	1. För en verksamhet som är tillståndspliktig enligt 4 kap. 15 § miljöprövningsförordningen är tillsynstiden 227 timmar om verksamheten avser uran- eller toriummalm.
13.50	B	64	2. För en verksamhet som är tillståndspliktig enligt 4 kap. 15 § miljöprövningsförordningen är tillsynstiden 64 timmar om verksamheten inte omfattas av 1.
13.60	B	64	För en verksamhet som är tillståndspliktig enligt 4 kap. 16 § miljöprövningsförordningen är tillsynstiden 64 timmar.
			VERKSAMHETSGRUPP LIVSMEDEL OCH FODER
			Verksamhetsgrupp Slakterier
15.10-i	B	90	1. För en verksamhet som är tillståndspliktig enligt 5 kap. 1 § miljöprövningsförordningen är tillsynstiden 90 timmar för produktion baserad på slaktvikt som omfattar mer än 50 000 ton per kalenderår. För så kallade industriutsläppsverksamheter (IUV, markerade med "-i" efter koden) så tillkommer ett generellt tillägg med 10 timmar.
15.10-i	B	30	2. För en verksamhet som är tillståndspliktig enligt 5 kap. 1 § miljöprövningsförordningen är tillsynstiden 30 timmar för produktion som inte omfattas av 1. För så kallade industriutsläppsverksamheter (IUV, markerade med "-i" efter koden) så tillkommer ett generellt tillägg med 10 timmar.
15.20	B	30	För en verksamhet som är tillståndspliktig enligt 5 kap. 2 § miljöprövningsförordningen är tillsynstiden 30 timmar.
			Verksamhetsgrupp Livsmedel av animaliska råvaror
15.40-i, 15.45	B	90	1. För en verksamhet som är tillståndspliktig enligt 5 kap. 4 eller 5 § miljöprövningsförordningen är tillsynstiden 90 timmar om verksamheten avser bearbetning av animaliska biprodukter. För så kallade industriutsläppsverksamheter (IUV, markerade med "-i" efter koden) så tillkommer ett generellt tillägg med 10 timmar.
15.40-i, 15.45	B	30	2. För en verksamhet som är tillståndspliktig enligt 5 kap. 4 eller 5 § miljöprövningsförordningen är tillsynstiden 30 timmar om verksamheten avser rökning. För så kallade industriutsläppsverksamheter (IUV, markerade med "-i" efter koden) så tillkommer ett generellt tillägg med 10 timmar.
15.40-i, 15.45	B	64	3. För en verksamhet som är tillståndspliktig enligt 5 kap. 4 eller 5 § miljöprövningsförordningen är tillsynstiden 64 timmar om verksamheten inte omfattas av 1 eller 2. För så kallade industriutsläppsverksamheter (IUV, markerade med "-i" efter koden) så tillkommer ett generellt tillägg med 10 timmar.
			Verksamhetsgrupp Livsmedel av vegetabiliska råvaror
15.90-i, 15.95	B	64	1. För en verksamhet som är tillståndspliktig enligt 5 kap. 8 eller 9 § miljöprövningsförordningen är tillsynstiden 64 timmar om verksamheten avser anläggning för tillverkning av stärkelse, stärkelsederivat eller socker. För så kallade industriutsläppsverksamheter (IUV, markerade med "-i" efter koden) så tillkommer ett generellt tillägg med 10 timmar.

15.90-i, 15.95	B	30	2. För en verksamhet som är tillståndspliktig enligt 5 kap. 8 eller 9 § miljöprövningsförordningen är tillsynstiden 30 timmar om verksamheten avser rostning av kaffe. För så kallade industriutsläppsverksamheter (IUV, markerade med "-i" efter koden) så tillkommer ett generellt tillägg med 10 timmar.
15.90-i, 15.95	B	64	3. För en verksamhet som är tillståndspliktig enligt 5 kap. 8 eller 9 § miljöprövningsförordningen är tillsynstiden 64 timmar om verksamheten avser anläggning för framställning av livsmedel med beredning och behandling med en produktion av mer än 50 000 ton per kalenderår och inte omfattas av 1 eller 2. För så kallade industriutsläppsverksamheter (IUV, markerade med "-i" efter koden) så tillkommer ett generellt tillägg med 10 timmar.
15.90-i, 15.95	B	30	4. För en verksamhet som är tillståndspliktig enligt 5 kap. 8 eller 9 § miljöprövningsförordningen är tillsynstiden 30 timmar om verksamheten inte omfattas av någon av 1-3. För så kallade industriutsläppsverksamheter (IUV, markerade med "-i" efter koden) så tillkommer ett generellt tillägg med 10 timmar.
			Verksamhetsgrupp Livsmedel av kombinerade råvaror
15.131-i, 15.141	B	64	1. För en verksamhet som är tillståndspliktig enligt 5 kap. 12 eller 13 § miljöprövningsförordningen är tillsynstiden 64 timmar med en produktion av mer än 10 000 ton per kalenderår. För så kallade industriutsläppsverksamheter (IUV, markerade med "-i" efter koden) så tillkommer ett generellt tillägg med 10 timmar.
15.131-i, 15.141	B	30	2. För en verksamhet som är tillståndspliktig enligt 5 kap. 12 eller 13 § miljöprövningsförordningen är tillsynstiden 30 timmar om verksamheten inte omfattas av 1. För så kallade industriutsläppsverksamheter (IUV, markerade med "-i" efter koden) så tillkommer ett generellt tillägg med 10 timmar.
			Verksamhetsgrupp Mjolkprodukter
15.170-i	B	30	För en verksamhet som är tillståndspliktig enligt 5 kap. 15 § miljöprövningsförordningen är tillsynstiden 30 timmar. För så kallade industriutsläppsverksamheter (IUV, markerade med "-i" efter koden) så tillkommer ett generellt tillägg med 10 timmar.
			Verksamhetsgrupp Annan livsmedelstillverkning
15.185-i och 15.190	B	90	1. För en verksamhet som är tillståndspliktig enligt 5 kap. 17 eller 18 § miljöprövningsförordningen är tillsynstiden 90 timmar om verksamheten avser framställning eller raffinering av vegetabiliska eller animaliska oljor eller fetter med en produktion av mer än 100 000 ton per kalenderår. För så kallade industriutsläppsverksamheter (IUV, markerade med "-i" efter koden) så tillkommer ett generellt tillägg med 10 timmar.
15.185-i och 15.190	B	64	2. För en verksamhet som är tillståndspliktig enligt 5 kap. 17 eller 18 § miljöprövningsförordningen är tillsynstiden 64 timmar om verksamheten avser framställning eller raffinering av vegetabiliska eller animaliska oljor eller fetter med en produktion av mer än 50 000 ton men högst 100 000 ton per kalenderår. För så kallade industriutsläppsverksamheter (IUV, markerade med "-i" efter koden) så tillkommer ett generellt tillägg med 10 timmar.

15.185-i och 15.190	B	30	3. För en verksamhet som är tillståndspliktig enligt 5 kap. 17 eller 18 § miljöprövningsförordningen är tillsynstiden 30 timmar om verksamheten avser framställning eller raffinering av vegetabiliska eller animaliska oljor eller fetter med en produktion av högst 50 000 ton per kalenderår. För så kallade industriutsläppsverksamheter (IUV, markerade med "-i" efter koden) så tillkommer ett generellt tillägg med 10 timmar.
15.185-i och 15.190	B	30	4. För en verksamhet som är tillståndspliktig enligt 5 kap. 17 eller 18 § miljöprövningsförordningen är tillsynstiden 30 timmar för annan verksamhet som inte omfattas av någon av 1-3. För så kallade industriutsläppsverksamheter (IUV, markerade med "-i" efter koden) så tillkommer ett generellt tillägg med 10 timmar.
15.210	B	30	För en verksamhet som är tillståndspliktig enligt 5 kap. 20 § miljöprövningsförordningen är tillsynstiden 30 timmar.
15.230	B	64	För en verksamhet som är tillståndspliktig enligt 5 kap. 22 § miljöprövningsförordningen är tillsynstiden 64 timmar.
15.250	B	13	1. För en verksamhet som är tillståndspliktig enligt 5 kap. 24 § miljöprövningsförordningen är tillsynstiden 13 timmar för framställning av malt.
15.250	B	64	2. För en verksamhet som är tillståndspliktig enligt 5 kap. 24 § miljöprövningsförordningen är tillsynstiden 64 timmar för framställning av mer än 20 000 ton läskedryck eller maltedryck per kalenderår.
15.250	B	30	3. För en verksamhet som är tillståndspliktig enligt 5 kap. 24 § miljöprövningsförordningen är tillsynstiden 30 timmar för framställning av mer än 10 000 ton men högst 20 000 ton läskedryck eller maltedryck per kalenderår.
15.270	B	90	1. För en verksamhet som är tillståndspliktig enligt 5 kap. 26 § miljöprövningsförordningen är tillsynstiden 90 timmar för anläggning för tillverkning av jäst.
15.270	B	47	2. För en verksamhet som är tillståndspliktig enligt 5 kap. 26 § miljöprövningsförordningen är tillsynstiden 47 timmar för anläggning för tillverkning av startkulturer av mikroorganismer.
			Verksamhetsgrupp Foder av animaliska och vegetabiliska råvaror
15.330-i, 15.350-i och 15.370-i	B	90	1. För en verksamhet som är tillståndspliktig enligt 5 kap. 29, 31 eller 33 § miljöprövningsförordningen är tillsynstiden 90 timmar för anläggning för bearbetning av animaliska biprodukter med en produktion baserad på mer än 10 000 ton råvara per kalenderår. För så kallade industriutsläppsverksamheter (IUV, markerade med "-i" efter koden) så tillkommer ett generellt tillägg med 10 timmar.
15.330-i, 15.350-i och 15.370-i	B	30	2. För en verksamhet som är tillståndspliktig enligt 5 kap. 29, 31 eller 33 § miljöprövningsförordningen är tillsynstiden 30 timmar för anläggning som inte omfattas av 1. För så kallade industriutsläppsverksamheter (IUV, markerade med "-i" efter koden) så tillkommer ett generellt tillägg med 10 timmar.
			VERKSAMHETSGRUPP TEXTILVAROR
17.10-i	B	90	För en verksamhet som är tillståndspliktig enligt 6 kap. 1 § miljöprövningsförordningen är tillsynstiden 90 timmar. För så kallade industriutsläppsverksamheter (IUV, markerade med "-i" efter koden) så tillkommer ett generellt tillägg med 10 timmar.

17.20	B	64	1. För en verksamhet som är tillståndspliktig enligt 6 kap. 2 § miljöprövningsförordningen är tillsynstiden 64 timmar för anläggning för hantering av mer än 1 000 ton men högst 2 500 ton textilfibrer eller textilier per kalenderår.
17.20	B	30	2. För en verksamhet som är tillståndspliktig enligt 6 kap. 2 § miljöprövningsförordningen är tillsynstiden 30 timmar för anläggning som inte omfattas av 1.
VERKSAMHETSGRUPP PÅLS, SKINN OCH LÄDER			
18.10-i	B	90	För en verksamhet som är tillståndspliktig enligt 7 kap. 1 § miljöprövningsförordningen är tillsynstiden 90 timmar. För så kallade industriutsläppsverksamheter (IUV, markerade med "-i" efter koden) så tillkommer ett generellt tillägg med 10 timmar.
18.20	B	90	1. För en verksamhet som är tillståndspliktig enligt 7 kap. 2 § miljöprövningsförordningen är tillsynstiden 90 timmar om verksamheten avser garvning av mer än 1 000 ton produkter per kalenderår.
18.20	B	90	2. För en verksamhet som är tillståndspliktig enligt 7 kap. 2 § miljöprövningsförordningen är tillsynstiden 90 timmar om verksamheten avser garvning av högst 1 000 ton produkter per kalenderår.
18.20	B	90	3. För en verksamhet som är tillståndspliktig enligt 7 kap. 2 § miljöprövningsförordningen är tillsynstiden 90 timmar om verksamheten avser annan beredning av hudar och skinn än garvning.
VERKSAMHETSGRUPP TRÄVAROR			
20.05-i	B	64	För en verksamhet som är tillståndspliktig enligt 8 kap. 1 § miljöprövningsförordningen är tillsynstiden 64 timmar. För så kallade industriutsläppsverksamheter (IUV, markerade med "-i" efter koden) så tillkommer ett generellt tillägg med 10 timmar.
20.20	B	64	1. För en verksamhet som är tillståndspliktig enligt 8 kap. 3 § miljöprövningsförordningen är tillsynstiden 64 timmar för produktion som omfattar mer än 200 000 kubikmeter per kalenderår.
20.20	B	30	2. För en verksamhet som är tillståndspliktig enligt 8 kap. 3 § miljöprövningsförordningen är tillsynstiden 30 timmar för produktion som inte omfattas av 1.
20.50-i	B	137	1. För en verksamhet som är tillståndspliktig enligt 8 kap. 6 § miljöprövningsförordningen är tillsynstiden 137 timmar för produktion som omfattar mer än 20 000 ton per kalenderår. För så kallade industriutsläppsverksamheter (IUV, markerade med "-i" efter koden) så tillkommer ett generellt tillägg med 10 timmar.
20.50-i	B	64	2. För en verksamhet som är tillståndspliktig enligt 8 kap. 6 § miljöprövningsförordningen är tillsynstiden 64 timmar för produktion som inte omfattas av 1. För så kallade industriutsläppsverksamheter (IUV, markerade med "-i" efter koden) så tillkommer ett generellt tillägg med 10 timmar.
20.70	B	13	För en verksamhet som är tillståndspliktig enligt 8 kap. 8 § miljöprövningsförordningen är tillsynstiden 13 timmar.
VERKSAMHETSGRUPP MASSA, PAPPER OCH PAPPERSVAROR			

21.10-i	A	306	1. För en verksamhet som är tillståndspliktig enligt 9 kap. 1 § miljöprövningsförordningen är tillsynstiden 306 timmar för anläggning för en produktion av mer än 300 000 ton sulfat- eller sulfitmassa per kalenderår om verksamheten har blekeri. För så kallade industriutsläppsverksamheter (IUV, markerade med "-i" efter koden) så tillkommer ett generellt tillägg med 10 timmar.
21.10-i	A	227	2. För en verksamhet som är tillståndspliktig enligt 9 kap. 1 § miljöprövningsförordningen är tillsynstiden 227 timmar för en produktion av högst 300 000 ton sulfat- eller sulfitmassa om verksamheten har blekeri. För så kallade industriutsläppsverksamheter (IUV, markerade med "-i" efter koden) så tillkommer ett generellt tillägg med 10 timmar.
21.10-i	A	184	3. För en verksamhet som är tillståndspliktig enligt 9 kap. 1 § miljöprövningsförordningen är tillsynstiden 184 timmar för en produktion av sulfat- eller sulfitmassa om verksamheten inte har blekeri. För så kallade industriutsläppsverksamheter (IUV, markerade med "-i" efter koden) så tillkommer ett generellt tillägg med 10 timmar.
21.10-i	A	137	4. För en verksamhet som är tillståndspliktig enligt 9 kap. 1 § miljöprövningsförordningen är tillsynstiden 137 timmar om verksamheten avser framställning av halvkemisk massa. För så kallade industriutsläppsverksamheter (IUV, markerade med "-i" efter koden) så tillkommer ett generellt tillägg med 10 timmar.
21.10-i	A	137	5. För en verksamhet som är tillståndspliktig enligt 9 kap. 1 § miljöprövningsförordningen är tillsynstiden 137 timmar för annan anläggning än de som avses i 1-4 med en produktion av mer än 200 000 ton per kalenderår. För så kallade industriutsläppsverksamheter (IUV, markerade med "-i" efter koden) så tillkommer ett generellt tillägg med 10 timmar.
21.10-i	A	90	6. För en verksamhet som är tillståndspliktig enligt 9 kap. 1 § miljöprövningsförordningen är tillsynstiden 90 timmar för anläggning som inte omfattas av någon av 1-5. För så kallade industriutsläppsverksamheter (IUV, markerade med "-i" efter koden) så tillkommer ett generellt tillägg med 10 timmar.
21.30-i	A	90	1. För en verksamhet som är tillståndspliktig enligt 9 kap. 2 § miljöprövningsförordningen är tillsynstiden 90 timmar för framställning av mer än 10 000 ton per kalenderår. För så kallade industriutsläppsverksamheter (IUV, markerade med "-i" efter koden) så tillkommer ett generellt tillägg med 10 timmar.
21.30-i	A	47	2. För en verksamhet som är tillståndspliktig enligt 9 kap. 2 § miljöprövningsförordningen är tillsynstiden 47 timmar för framställning som inte omfattas av 1. För så kallade industriutsläppsverksamheter (IUV, markerade med "-i" efter koden) så tillkommer ett generellt tillägg med 10 timmar.
21.40	B	47	För en verksamhet som är tillståndspliktig enligt 9 kap. 3 § miljöprövningsförordningen är tillsynstiden 47 timmar.
			VERKSAMHETSGRUPP FOTOGRAFISK OCH GRAFISK PRODUKTION
22.30	B	30	För en verksamhet som är tillståndspliktig enligt 10 kap. 3 § miljöprövningsförordningen är tillsynstiden 30 timmar.
			VERKSAMHETSGRUPP STENKOLSPRODUKTER, RAFFINERADE PETROLEUMPRODUKTER OCH KÄRNBRÄNSLE

23.05	A	137	1. För en verksamhet som är tillståndspliktig enligt 11 kap. 1 § miljöprövningsförordningen är tillsynstiden 137 timmar för en anläggning med en total installerad effekt om mer än 200 megawatt.
23.05	A	64	2. För en verksamhet som är tillståndspliktig enligt 11 kap. 1 § miljöprövningsförordningen är tillsynstiden 64 timmar för en anläggning med en total installerad effekt om mer än 100 megawatt men högst 200 megawatt.
23.05	A	30	3. För en verksamhet som är tillståndspliktig enligt 11 kap. 1 § miljöprövningsförordningen är tillsynstiden 30 timmar för en anläggning med en total installerad effekt om mer än 10 megawatt men högst 100 megawatt.
23.05	A	13	4. För en verksamhet som är tillståndspliktig enligt 11 kap. 1 § miljöprövningsförordningen är tillsynstiden 13 timmar för en anläggning med en total installerad effekt om högst 10 megawatt.
23.10-i	A	90	För en verksamhet som är tillståndspliktig enligt 11 kap. 2 § miljöprövningsförordningen är tillsynstiden 90 timmar. För så kallade industriutsläppsverksamheter (IUV, markerade med "-i" efter koden) så tillkommer ett generellt tillägg med 10 timmar.
23.11-i	A	90	1. För en verksamhet som är tillståndspliktig enligt 11 kap. 3 § miljöprövningsförordningen är tillsynstiden 90 timmar om verksamheten avser överföring till vätskeformigt bränsle. För så kallade industriutsläppsverksamheter (IUV, markerade med "-i" efter koden) så tillkommer ett generellt tillägg med 10 timmar.
23.11-i	A	64	2. För en verksamhet som är tillståndspliktig enligt 11 kap. 3 § miljöprövningsförordningen är tillsynstiden 64 timmar om verksamheten avser överföring till gasbränsle för en produktion av mer än 150 000 kubikmeter gas per kalenderår i anläggning med en installerad effekt av mer än 100 megawatt. För så kallade industriutsläppsverksamheter (IUV, markerade med "-i" efter koden) så tillkommer ett generellt tillägg med 10 timmar.
23.11-i	A	30	3. För en verksamhet som är tillståndspliktig enligt 11 kap. 3 § miljöprövningsförordningen är tillsynstiden 30 timmar om verksamheten avser överföring till gasbränsle för en produktion av mer än 150 000 kubikmeter gas per kalenderår i anläggning med en installerad effekt av mer än 10 megawatt men högst 100 megawatt. För så kallade industriutsläppsverksamheter (IUV, markerade med "-i" efter koden) så tillkommer ett generellt tillägg med 10 timmar.
23.11-i	A	13	4. För en verksamhet som är tillståndspliktig enligt 11 kap. 3 § miljöprövningsförordningen är tillsynstiden 13 timmar om verksamheten avser överföring till gasbränsle för en produktion av mer än 150 000 kubikmeter gas per kalenderår i anläggning med en installerad effekt av högst 10 megawatt. För så kallade industriutsläppsverksamheter (IUV, markerade med "-i" efter koden) så tillkommer ett generellt tillägg med 10 timmar.
23.12-i	A	184	För en verksamhet som är tillståndspliktig enligt 11 kap.4 § miljöprövningsförordningen är tillsynstiden 184 timmar. För så kallade industriutsläppsverksamheter (IUV, markerade med "-i" efter koden) så tillkommer ett generellt tillägg med 10 timmar.
23.13	A	90	För en verksamhet som är tillståndspliktig enligt 11 kap. 5 § miljöprövningsförordningen är tillsynstiden 90 timmar.
23.20	B	90	För en verksamhet som är tillståndspliktig enligt 11 kap. 6 § miljöprövningsförordningen är tillsynstiden 90 timmar.

23.30-i	A	306	För en verksamhet som är tillståndspliktig enligt 11 kap. 7 § miljöprövningsförordningen är tillsynstiden 306 timmar. För så kallade industriutsläppsverksamheter (IUV, markerade med "-i" efter koden) så tillkommer ett generellt tillägg med 10 timmar.
23.40 och 23.50	A	90	För en verksamhet som är tillståndspliktig enligt 11 kap. 8 eller 9 § miljöprövningsförordningen är tillsynstiden 90 timmar.
VERKSAMHETSGRUPP KEMISKA PRODUKTER			
Verksamhetsgrupp Organiska kemikalier			
24.01-i, 24.02-i, 24.03-i, 24.04-i, 24.05-i, 24.06-i, 24.07-i, 24.08-i, 24.09-i, 24.10-i, 24.11-i, 24.12-i, 24.13-i, 24.14-i, 24.15-i, 24.16-i, 24.17-i, 24.18-i, 24.19-i, 24.20-i, 24.21-i och 24.22-i	A/B	137	1. För en verksamhet som är tillståndspliktig enligt någon av 12 kap. 1-22 § miljöprövningsförordningen är tillsynstiden 137 timmar för anläggning med en produktionsmängd på mer än 20 000 ton per kalenderår. För så kallade industriutsläppsverksamheter (IUV, markerade med "-i" efter koden) så tillkommer ett generellt tillägg med 10 timmar.
24.01-i, 24.02-i, 24.03-i, 24.04-i, 24.05-i, 24.06-i, 24.07-i, 24.08-i, 24.09-i, 24.10-i, 24.11-i, 24.12-i, 24.13-i, 24.14-i, 24.15-i, 24.16-i, 24.17-i, 24.18-i, 24.19-i, 24.20-i, 24.21-i och 24.22-i	A/B	90	2. För en verksamhet som är tillståndspliktig enligt någon av 12 kap. 1-22 § miljöprövningsförordningen är tillsynstiden 90 timmar för anläggning med en produktionsmängd på högst 20 000 ton per kalenderår. För så kallade industriutsläppsverksamheter (IUV, markerade med "-i" efter koden) så tillkommer ett generellt tillägg med 10 timmar.
Verksamhetsgrupp Oorganiska kemikalier			
24.23-i	A	227	1. För en verksamhet som är tillståndspliktig enligt 12 kap. 23 § miljöprövningsförordningen är tillsynstiden 227 timmar om verksamheten avser kloralkali med användning av amalgammetoden. För så kallade industriutsläppsverksamheter (IUV, markerade med "-i" efter koden) så tillkommer ett generellt tillägg med 10 timmar.
24.23-i	A	184	2. För en verksamhet som är tillståndspliktig enligt 12 kap. 23 § miljöprövningsförordningen är tillsynstiden 184 timmar om verksamheten avser annan tillverkning av gas än den som omfattas av 1. För så kallade industriutsläppsverksamheter (IUV, markerade med "-i" efter koden) så tillkommer ett generellt tillägg med 10 timmar.
24.24-i	B	90	För en verksamhet som är tillståndspliktig enligt 12 kap. 24 § miljöprövningsförordningen är tillsynstiden 90 timmar. För så kallade industriutsläppsverksamheter (IUV, markerade med "-i" efter koden) så tillkommer ett generellt tillägg med 10 timmar.
24.25-i, 24.26-i, 24.27-i, 24.28-i, 24.29-i, 24.30-i, 24.31-i och 24.32-i	A/B	137	1. För en verksamhet som är tillståndspliktig enligt någon av 12 kap. 25-32 § miljöprövningsförordningen är tillsynstiden 137 timmar för anläggning med en produktionsmängd på mer än 20 000 ton per kalenderår. För så kallade industriutsläppsverksamheter (IUV, markerade med "-i" efter koden) så tillkommer ett generellt tillägg med 10 timmar.

24.25-i, 24.26-i, 24.27-i, 24.28-i, 24.29-i, 24.30-i, 24.31-i och 24.32-i	A/B	90	2. För en verksamhet som är tillståndspliktig enligt någon av 12 kap. 25-32 § miljöprövningsförordningen är tillsynstiden 90 timmar för anläggning med en produktionsmängd på högst 20 000 ton per kalenderår. För så kallade industriutsläppsverksamheter (IUV, markerade med "-i" efter koden) så tillkommer ett generellt tillägg med 10 timmar.
Verksamhetsgrupp Gödselmedel			
24.33-i och 24.34-i	A/B	184	1. För en verksamhet som är tillståndspliktig enligt 12 kap. 33 eller 34 § miljöprövningsförordningen är tillsynstiden 184 timmar för anläggning med en produktionsmängd på mer än 20 000 ton per kalenderår. För så kallade industriutsläppsverksamheter (IUV, markerade med "-i" efter koden) så tillkommer ett generellt tillägg med 10 timmar.
24.33-i och 24.34-i	A/B	90	2. För en verksamhet som är tillståndspliktig enligt 12 kap. 33 eller 34 § miljöprövningsförordningen är tillsynstiden 90 timmar för anläggning med en produktionsmängd på högst 20 000 ton per kalenderår. För så kallade industriutsläppsverksamheter (IUV, markerade med "-i" efter koden) så tillkommer ett generellt tillägg med 10 timmar.
Verksamhetsgrupp Växtskyddsmedel och biocider			
24.35-i och 24.36-i	A/B	184	1. För en verksamhet som är tillståndspliktig enligt 12 kap. 35 eller 36 § miljöprövningsförordningen är tillsynstiden 184 timmar för anläggning med en produktionsmängd på mer än 20 000 ton per kalenderår. För så kallade industriutsläppsverksamheter (IUV, markerade med "-i" efter koden) så tillkommer ett generellt tillägg med 10 timmar.
24.35-i och 24.36-i	A/B	90	2. För en verksamhet som är tillståndspliktig enligt 12 kap. 35 eller 36 § miljöprövningsförordningen är tillsynstiden 90 timmar för anläggning med en produktionsmängd på högst 1 000 ton per kalenderår. För så kallade industriutsläppsverksamheter (IUV, markerade med "-i" efter koden) så tillkommer ett generellt tillägg med 10 timmar.
24.37	B	137	För en verksamhet som är tillståndspliktig enligt 12 kap. 37 § miljöprövningsförordningen är tillsynstiden 137 timmar.
Verksamhetsgrupp Läkemedel			
24.38-i och 24.39-i	A/B	137	1. För en verksamhet som är tillståndspliktig enligt 12 kap. 38 eller 39 § miljöprövningsförordningen är tillsynstiden 137 timmar för anläggning med en produktionsmängd på mer än 20 000 ton per kalenderår. För så kallade industriutsläppsverksamheter (IUV, markerade med "-i" efter koden) så tillkommer ett generellt tillägg med 10 timmar.
24.38-i och 24.39-i	A/B	90	2. För en verksamhet som är tillståndspliktig enligt 12 kap. 38 eller 39 § miljöprövningsförordningen är tillsynstiden 90 timmar för anläggning med en produktionsmängd på högst 1 000 ton per kalenderår. För så kallade industriutsläppsverksamheter (IUV, markerade med "-i" efter koden) så tillkommer ett generellt tillägg med 10 timmar.
24.40	C	Ange tillsyn	För en verksamhet som är anmälningspliktig enligt 12 kap. 40 § miljöprövningsförordningen är tillsynstiden x timmar.
24.41	C	Ange tillsyn	För en verksamhet som är anmälningspliktig enligt 12 kap. 41 § miljöprövningsförordningen är tillsynstiden x timmar.
Verksamhetsgrupp Sprängämnen			
24.42-i och 24.43-i	A/B	137	1. För en verksamhet som är tillståndspliktig enligt 12 kap. 42 eller 43 § miljöprövningsförordningen är tillsynstiden 137 timmar för anläggning med en produktionsmängd på mer än 1 000 ton per kalenderår. För så kallade industriutsläppsverksamheter (IUV, markerade med "-i" efter koden) så tillkommer ett generellt tillägg med 10 timmar.

24.42-i och 24.43-i	A/B	90	2. För en verksamhet som är tillståndspliktig enligt 12 kap. 42 eller 43 § miljöprövningsförordningen är tillsynstiden 90 timmar för anläggning med en produktionsmängd på högst 1 000 ton per kalenderår. För så kallade industriutsläppsverksamheter (IUV, markerade med "-i" efter koden) så tillkommer ett generellt tillägg med 10 timmar.
			Verksamhetsgrupp Annan kemisk tillverkning
24.45	B	30	1. För en verksamhet som är tillståndspliktig enligt 12 kap. 45 § miljöprövningsförordningen är tillsynstiden 30 timmar om verksamheten avser tillverkning av gas- eller vätskeformiga kemiska produkter.
24.45	B	64	2. För en verksamhet som är tillståndspliktig enligt 12 kap. 45 § miljöprövningsförordningen är tillsynstiden 64 timmar om verksamheten avser tillverkning av läkemedelssubstanser genom extraktion ur biologiskt material.
24.45	B	30	3. För en verksamhet som är tillståndspliktig enligt 12 kap. 45 § miljöprövningsförordningen är tillsynstiden 30 timmar om verksamheten avser tillverkning av sprängämnen.
24.45	B	30	4. För en verksamhet som är tillståndspliktig enligt 12 kap. 45 § miljöprövningsförordningen är tillsynstiden 30 timmar om verksamheten avser tillverkning av pyrotekniska artiklar.
24.45	B	13	5. För en verksamhet som är tillståndspliktig enligt 12 kap. 45 § miljöprövningsförordningen är tillsynstiden 13 timmar om verksamheten avser tillverkning av ammunition.
			VERKSAMHETSGRUPP GUMMI- OCH PLASTVAROR
25.10	B	64	1. För en verksamhet som är tillståndspliktig enligt 13 kap. 1 § miljöprövningsförordningen är tillsynstiden 64 timmar för en produktion av mer än 10 000 ton per kalenderår.
25.10	B	30	2. För en verksamhet som är tillståndspliktig enligt 13 kap. 1 § miljöprövningsförordningen är tillsynstiden 30 timmar för en produktion som inte omfattas av 1.
25.20	B	30	1. För en verksamhet som är tillståndspliktig enligt 13 kap. 3 § miljöprövningsförordningen är tillsynstiden 30 timmar för en produktion av mer än 100 ton per kalenderår.
25.20	B	13	2. För en verksamhet som är tillståndspliktig enligt 13 kap. 3 § miljöprövningsförordningen är tillsynstiden 13 timmar för en produktion som inte omfattas av 1.
25.40	B	30	För en verksamhet som är tillståndspliktig enligt 13 kap. 5 § miljöprövningsförordningen är tillsynstiden 30 timmar.
			VERKSAMHETSGRUPP MINERALISKA PRODUKTER
			Verksamhetsgrupp Glas, glasvaror och keramiska produkter
26.05-i	B	64	För en verksamhet som är tillståndspliktig enligt 14 kap. 1 § miljöprövningsförordningen är tillsynstiden 64 timmar. För så kallade industriutsläppsverksamheter (IUV, markerade med "-i" efter koden) så tillkommer ett generellt tillägg med 10 timmar.
26.10-i	B	90	1. För en verksamhet som är tillståndspliktig enligt 14 kap. 2 § miljöprövningsförordningen är tillsynstiden 90 timmar om verksamheten avser tillverkning av mineralull med smältning av mer än 10 000 ton mineraler per kalenderår. För så kallade industriutsläppsverksamheter (IUV, markerade med "-i" efter koden) så tillkommer ett generellt tillägg med 10 timmar.

26.10-i	B	30	2. För en verksamhet som är tillståndspliktig enligt 14 kap. 2 § miljöprövningsförordningen är tillsynstiden 30 timmar om verksamheten avser tillverkning av mineralull med smältning av mer än 5 000 ton men högst 10 000 ton mineraler per kalenderår. För så kallade industriutsläppsverksamheter (IUV, markerade med "-i" efter koden) så tillkommer ett generellt tillägg med 10 timmar.
26.20	B	64	1. För en verksamhet som är tillståndspliktig enligt 14 kap. 3 § miljöprövningsförordningen är tillsynstiden 64 timmar vid förbrukning av mer än 2 000 ton glasråvaror med tillsats av bly- eller arsenikföreningar per kalenderår.
26.20	B	30	2. För en verksamhet som är tillståndspliktig enligt 14 kap. 3 § miljöprövningsförordningen är tillsynstiden 30 timmar vid förbrukning av mer än 500 ton men högst 2 000 ton glasråvaror med tillsats av bly- eller arsenikföreningar per kalenderår.
26.20	B	13	3. För en verksamhet som är tillståndspliktig enligt 14 kap. 3 § miljöprövningsförordningen är tillsynstiden 13 timmar vid förbrukning av mer än 5 ton men högst 500 ton glasråvaror med tillsats av bly- eller arsenikföreningar per kalenderår.
26.20	B	64	4. För en verksamhet som är tillståndspliktig enligt 14 kap. 3 § miljöprövningsförordningen är tillsynstiden 64 timmar vid förbrukning av mer än 3 000 ton andra glasråvaror än de som avses i 1-3 per kalenderår.
26.20	B	30	5. För en verksamhet som är tillståndspliktig enligt 14 kap. 3 § miljöprövningsförordningen är tillsynstiden 30 timmar vid förbrukning av mer än 1 000 ton men högst 3 000 ton andra glasråvaror än de som avses i 1-3 per kalenderår.
26.20	B	13	6. För en verksamhet som är tillståndspliktig enligt 14 kap. 3 § miljöprövningsförordningen är tillsynstiden 13 timmar vid förbrukning av högst 1 000 ton andra glasråvaror än de som avses i 1-3 per kalenderår.
26.50-i	B	30	För verksamhet som är tillståndspliktig enligt 14 kap. 6 § miljöprövningsförordningen är tillsynstiden 30 timmar. För så kallade industriutsläppsverksamheter (IUV, markerade med "-i" efter koden) så tillkommer ett generellt tillägg med 10 timmar.
26.51	B	30	För verksamhet som är tillståndspliktig enligt 14 kap. 7 § miljöprövningsförordningen är tillsynstiden 30 timmar.
26.70-i	A	184	För en verksamhet som är tillståndspliktig enligt 14 kap. 9 § miljöprövningsförordningen är tillsynstiden 184 timmar. För så kallade industriutsläppsverksamheter (IUV, markerade med "-i" efter koden) så tillkommer ett generellt tillägg med 10 timmar.
26.80	B	184	För en verksamhet som är tillståndspliktig enligt 14 kap. 10 § miljöprövningsförordningen är tillsynstiden 184 timmar.
26.90-i	B	30	För en verksamhet som är tillståndspliktig enligt 14 kap. 11 § miljöprövningsförordningen är tillsynstiden 30 timmar. För så kallade industriutsläppsverksamheter (IUV, markerade med "-i" efter koden) så tillkommer ett generellt tillägg med 10 timmar.
Verksamhetsgrupp Andra mineraliska produkter			
26.130-i och 26.140	B	64	För en verksamhet som är tillståndspliktig enligt 14 kap. 15 eller 16 § miljöprövningsförordningen är tillsynstiden 64 timmar. För så kallade industriutsläppsverksamheter (IUV, markerade med "-i" efter koden) så tillkommer ett generellt tillägg med 10 timmar.

26.170-i	B	30	För en verksamhet som är tillståndspliktig enligt 14 kap. 19 § miljöprövningsförordningen är tillsynstiden 30 timmar. För så kallade industriutsläppsverksamheter (IUV, markerade med "-i" efter koden) så tillkommer ett generellt tillägg med 10 timmar.
VERKSAMHETSGRUPP STÅL OCH METALL			
27.10-i	A	64	1. För en verksamhet som är tillståndspliktig enligt 15 kap. 1 § miljöprövningsförordningen är tillsynstiden 64 timmar om verksamheten avser järn- eller stålverk med induktionsugnar, (ESR-anläggning). För så kallade industriutsläppsverksamheter (IUV, markerade med "-i" efter koden) så tillkommer ett generellt tillägg med 10 timmar.
27.10-i	A	306	2. För en verksamhet som är tillståndspliktig enligt 15 kap. 1 § miljöprövningsförordningen är tillsynstiden 306 timmar för annan anläggning än som avses i 1 med en produktion av mer än 1 000 000 ton per kalenderår. För så kallade industriutsläppsverksamheter (IUV, markerade med "-i" efter koden) så tillkommer ett generellt tillägg med 10 timmar.
27.10-i	A	227	3. För en verksamhet som är tillståndspliktig enligt 15 kap. 1 § miljöprövningsförordningen är tillsynstiden 227 timmar för annan anläggning än som avses i 1 med en produktion av mer än 100 000 ton men högst 1 000 000 ton per kalenderår. För så kallade industriutsläppsverksamheter (IUV, markerade med "-i" efter koden) så tillkommer ett generellt tillägg med 10 timmar.
27.10-i	A	90	4. För en verksamhet som är tillståndspliktig enligt 15 kap. 1 § miljöprövningsförordningen är tillsynstiden 90 timmar för annan anläggning än som avses i 1 med en produktion av högst 100 000 ton per kalenderår. För så kallade industriutsläppsverksamheter (IUV, markerade med "-i" efter koden) så tillkommer ett generellt tillägg med 10 timmar.
27.20	A	64	1. För en verksamhet som är tillståndspliktig enligt 15 kap. 2 § miljöprövningsförordningen är tillsynstiden 64 timmar om verksamheten avser järn- eller stålverk med induktionsugnar, (ESR-anläggning).
27.20	A	90	2. För en verksamhet som är tillståndspliktig enligt 15 kap. 2 § miljöprövningsförordningen är tillsynstiden 90 timmar om verksamheten avser annan produktion av järn eller stål än som avses i 1.
27.20	A	90	3. För en verksamhet som är tillståndspliktig enligt 15 kap. 2 § miljöprövningsförordningen är tillsynstiden 90 timmar om verksamheten avser behandling av järnbaserade metaller genom varmvalsning för en produktion av mer än 50 000 ton per kalenderår.
27.20	A	64	4. För en verksamhet som är tillståndspliktig enligt 15 kap. 2 § miljöprövningsförordningen är tillsynstiden 64 timmar om verksamheten avser behandling av järnbaserade metaller genom varmvalsning för en produktion av högst 50 000 ton per kalenderår.
27.25-i	A	90	För en verksamhet som är tillståndspliktig enligt 15 kap. 3 § miljöprövningsförordningen är tillsynstiden 90 timmar. För så kallade industriutsläppsverksamheter (IUV, markerade med "-i" efter koden) så tillkommer ett generellt tillägg med 10 timmar.
27.26-i	A	90	För en verksamhet som är tillståndspliktig enligt 15 kap. 4 § miljöprövningsförordningen är tillsynstiden 90 timmar. För så kallade industriutsläppsverksamheter (IUV, markerade med "-i" efter koden) så tillkommer ett generellt tillägg med 10 timmar.

27.27-i	A	30	1. För en verksamhet som är tillståndspliktig enligt 15 kap. 5 § miljöprövningsförordningen är tillsynstiden 30 timmar om verksamheten avser behandling av järnbaserade metaller genom varmförzinkning med uppsamling och filter för flussrök med en förbrukning av mer än 10 000 ton zink per kalenderår. För så kallade industriutsläppsverksamheter (IUV, markerade med "-i" efter koden) så tillkommer ett generellt tillägg med 10 timmar.
27.27-i	A	13	2. För en verksamhet som är tillståndspliktig enligt 15 kap. 5 § miljöprövningsförordningen är tillsynstiden 13 timmar om verksamheten avser behandling av järnbaserade metaller genom varmförzinkning med uppsamling och filter för flussrök med en förbrukning av mer än 1 000 ton men högst 10 000 ton zink per kalenderår. För så kallade industriutsläppsverksamheter (IUV, markerade med "-i" efter koden) så tillkommer ett generellt tillägg med 10 timmar.
27.27-i	A	6	3. För en verksamhet som är tillståndspliktig enligt 15 kap. 5 § miljöprövningsförordningen är tillsynstiden 6 timmar om verksamheten avser behandling av järnbaserade metaller genom varmförzinkning med uppsamling och filter för flussrök med en förbrukning av mer än 100 ton men högst 1 000 ton zink per kalenderår. För så kallade industriutsläppsverksamheter (IUV, markerade med "-i" efter koden) så tillkommer ett generellt tillägg med 10 timmar.
27.27-i	A	3	4. För en verksamhet som är tillståndspliktig enligt 15 kap. 5 § miljöprövningsförordningen är tillsynstiden 3 timmar om verksamheten avser behandling av järnbaserade metaller genom varmförzinkning med uppsamling och filter för flussrök med en förbrukning av högst 100 ton zink per kalenderår. För så kallade industriutsläppsverksamheter (IUV, markerade med "-i" efter koden) så tillkommer ett generellt tillägg med 10 timmar.
27.27-i	A	64	5. För en verksamhet som är tillståndspliktig enligt 15 kap. 5 § miljöprövningsförordningen är tillsynstiden 64 timmar om verksamheten avser behandling av järnbaserade metaller genom varmförzinkning utan uppsamling och filter för flussrök med en förbrukning av mer än 10 000 ton zink per kalenderår. För så kallade industriutsläppsverksamheter (IUV, markerade med "-i" efter koden) så tillkommer ett generellt tillägg med 10 timmar.
27.27-i	A	30	6. För en verksamhet som är tillståndspliktig enligt 15 kap. 5 § miljöprövningsförordningen är tillsynstiden 30 timmar om verksamheten avser behandling av järnbaserade metaller genom varmförzinkning utan uppsamling och filter för flussrök med en förbrukning av mer än 1 000 ton men högst 10 000 ton zink per kalenderår. För så kallade industriutsläppsverksamheter (IUV, markerade med "-i" efter koden) så tillkommer ett generellt tillägg med 10 timmar.
27.27-i	A	13	7. För en verksamhet som är tillståndspliktig enligt 15 kap. 5 § miljöprövningsförordningen är tillsynstiden 13 timmar om verksamheten avser behandling av järnbaserade metaller genom varmförzinkning utan uppsamling och filter för flussrök med en förbrukning av mer än 100 ton men högst 1 000 ton zink per kalenderår. För så kallade industriutsläppsverksamheter (IUV, markerade med "-i" efter koden) så tillkommer ett generellt tillägg med 10 timmar.

27.27-i	A	6	8. För en verksamhet som är tillståndspliktig enligt 15 kap. 5 § miljöprövningsförordningen är tillsynstiden 6 timmar om verksamheten avser behandling av järnbaserade metaller genom varmförzinkning utan uppsamling och filter för flussrök med en förbrukning av högst 100 ton zink per kalenderår. För så kallade industriutsläppsverksamheter (IUV, markerade med "-i" efter koden) så tillkommer ett generellt tillägg med 10 timmar.
27.27-i	A	64	9. För en verksamhet som är tillståndspliktig enligt 15 kap. 5 § miljöprövningsförordningen är tillsynstiden 64 timmar om verksamheten avser behandling av järnbaserade metaller genom annat anbringande av smält metall än som avses i 1-8 med utsläpp av mer än 10 000 kubikmeter process- och sköljvatten. För så kallade industriutsläppsverksamheter (IUV, markerade med "-i" efter koden) så tillkommer ett generellt tillägg med 10 timmar.
27.27-i	A	30	10. För en verksamhet som är tillståndspliktig enligt 15 kap. 5 § miljöprövningsförordningen är tillsynstiden 30 timmar om verksamheten avser behandling av järnbaserade metaller genom annat anbringande av smält metall än som avses i 1-8 med utsläpp av mer än 1 000 kubikmeter men högst 10 000 kubikmeter process- och sköljvatten. För så kallade industriutsläppsverksamheter (IUV, markerade med "-i" efter koden) så tillkommer ett generellt tillägg med 10 timmar.
27.27-i	A	13	11. För en verksamhet som är tillståndspliktig enligt 15 kap. 5 § miljöprövningsförordningen är tillsynstiden 13 timmar om verksamheten avser behandling av järnbaserade metaller genom annat anbringande av smält metall än som avses i 1-8 med utsläpp av mer än 100 kubikmeter men högst 1 000 kubikmeter process- och sköljvatten. För så kallade industriutsläppsverksamheter (IUV, markerade med "-i" efter koden) så tillkommer ett generellt tillägg med 10 timmar.
27.27-i	A	6	12. För en verksamhet som är tillståndspliktig enligt 15 kap. 5 § miljöprövningsförordningen är tillsynstiden 6 timmar om verksamheten avser behandling av järnbaserade metaller genom annat anbringande av smält metall än som avses i 1-8 med utsläpp av högst 100 kubikmeter process- och sköljvatten. För så kallade industriutsläppsverksamheter (IUV, markerade med "-i" efter koden) så tillkommer ett generellt tillägg med 10 timmar.
27.31	A	90	För en verksamhet som är tillståndspliktig enligt 15 kap. 6 § miljöprövningsförordningen är tillsynstiden 90 timmar.
27.32	B	90	1. För en verksamhet som är tillståndspliktig enligt 15 kap. 7 § miljöprövningsförordningen är tillsynstiden 90 timmar om verksamheten avser kallvalsning av mer än 50 000 ton stål per kalenderår.
27.32	B	64	2. För en verksamhet som är tillståndspliktig enligt 15 kap. 7 § miljöprövningsförordningen är tillsynstiden 64 timmar om verksamheten inte omfattas av 1.
27.40-i	B	64	1. För en verksamhet som är tillståndspliktig enligt 15 kap. 8 § miljöprövningsförordningen är tillsynstiden 64 timmar om verksamheten avser gjuteri där form- eller kärnsand används med en produktion av mer än 10 000 ton per kalenderår. För så kallade industriutsläppsverksamheter (IUV, markerade med "-i" efter koden) så tillkommer ett generellt tillägg med 10 timmar.

27.40-i	B	30	2. För en verksamhet som är tillståndspliktig enligt 15 kap. 8 § miljöprövningsförordningen är tillsynstiden 30 timmar om verksamheten avser gjuteri där form- eller kärnsand används med en produktion av högst 10 000 ton per kalenderår. För så kallade industriutsläppsverksamheter (IUV, markerade med "-i" efter koden) så tillkommer ett generellt tillägg med 10 timmar.
27.40-i	B	30	3. För en verksamhet som är tillståndspliktig enligt 15 kap. 8 § miljöprövningsförordningen är tillsynstiden 30 timmar om verksamheten avser gjuteri där form- eller kärnsand inte används med en produktion av mer än 10 000 ton per kalenderår. För så kallade industriutsläppsverksamheter (IUV, markerade med "-i" efter koden) så tillkommer ett generellt tillägg med 10 timmar.
27.40-i	B	13	4. För en verksamhet som är tillståndspliktig enligt 15 kap. 8 § miljöprövningsförordningen är tillsynstiden 13 timmar om verksamheten avser gjuteri där form- eller kärnsand inte används med en produktion av högst 10 000 ton per kalenderår. För så kallade industriutsläppsverksamheter (IUV, markerade med "-i" efter koden) så tillkommer ett generellt tillägg med 10 timmar.
27.50	B	30	1. För en verksamhet som är tillståndspliktig enligt 15 kap. 9 § miljöprövningsförordningen är tillsynstiden 30 timmar om verksamheten avser gjutning av järn eller stål där form- eller kärnsand används med en produktion av mer än 1 000 ton men högst 5 000 ton per kalenderår.
27.50	B	13	2. För en verksamhet som är tillståndspliktig enligt 15 kap. 9 § miljöprövningsförordningen är tillsynstiden 13 timmar om verksamheten avser gjutning av järn eller stål där form- eller kärnsand används med en produktion av högst 1 000 ton per kalenderår.
27.50	B	13	3. För en verksamhet som är tillståndspliktig enligt 15 kap. 9 § miljöprövningsförordningen är tillsynstiden 13 timmar om verksamheten avser gjutning av järn eller stål där form- eller kärnsand inte används med en produktion av mer än 1 000 ton men högst 5 000 ton per kalenderår.
27.50	B	6	4. För en verksamhet som är tillståndspliktig enligt 15 kap. 9 § miljöprövningsförordningen är tillsynstiden 6 timmar om verksamheten avser gjutning av järn eller stål där form- eller kärnsand inte används med en produktion av högst 1 000 ton per kalenderår.
27.50	B	90	5. För en verksamhet som är tillståndspliktig enligt 15 kap. 9 § miljöprövningsförordningen är tillsynstiden 90 timmar om verksamheten avser gjutning av zink med en produktion av mer än 3 000 ton men högst 5 000 ton per kalenderår.
27.50	B	30	6. För en verksamhet som är tillståndspliktig enligt 15 kap. 9 § miljöprövningsförordningen är tillsynstiden 30 timmar om verksamheten avser gjutning av zink med en produktion av mer än 1 000 ton men högst 3 000 ton per kalenderår.
27.50	B	13	7. För en verksamhet som är tillståndspliktig enligt 15 kap. 9 § miljöprövningsförordningen är tillsynstiden 13 timmar om verksamheten avser gjutning av zink med en produktion av högst 1 000 ton per kalenderår.
27.50	B	30	8. För en verksamhet som är tillståndspliktig enligt 15 kap. 9 § miljöprövningsförordningen är tillsynstiden 30 timmar om verksamheten avser gjutning av aluminium eller magnesium där form- eller kärnsand används med en produktion av mer än 1 000 ton men högst 5 000 ton per kalenderår.

27.50	B	13	9. För en verksamhet som är tillståndspliktig enligt 15 kap. 9 § miljöprövningsförordningen är tillsynstiden 13 timmar om verksamheten avser gjutning av aluminium eller magnesium där form- eller kärnsand används med en produktion av högst 1 000 ton per kalenderår.
27.50	B	13	10. För en verksamhet som är tillståndspliktig enligt 15 kap. 9 § miljöprövningsförordningen är tillsynstiden 13 timmar om verksamheten avser gjutning av aluminium eller magnesium där form- eller kärnsand inte används med en produktion av mer än 1 000 ton men högst 5 000 ton per kalenderår.
27.50	B	9	11. För en verksamhet som är tillståndspliktig enligt 15 kap. 9 § miljöprövningsförordningen är tillsynstiden 9 timmar om verksamheten avser gjutning av aluminium eller magnesium där form- eller kärnsand inte används med en produktion av högst 1 000 ton per kalenderår.
27.70-i	A	184	1. För en verksamhet som är tillståndspliktig enligt 15 kap. 11 § miljöprövningsförordningen är tillsynstiden 184 timmar för ferrolegeringsverk. För så kallade industriutsläppsverksamheter (IUV, markerade med "-i" efter koden) så tillkommer ett generellt tillägg med 10 timmar.
27.70-i	A	306	2. För en verksamhet som är tillståndspliktig enligt 15 kap. 11 § miljöprövningsförordningen är tillsynstiden 306 timmar för annan anläggning än som avses i 1 med produktion ur malm och koncentrat av mer än 80 000 ton icke-järnmetall per kalenderår. För så kallade industriutsläppsverksamheter (IUV, markerade med "-i" efter koden) så tillkommer ett generellt tillägg med 10 timmar.
27.70-i	A	184	3. För en verksamhet som är tillståndspliktig enligt 15 kap. 11 § miljöprövningsförordningen är tillsynstiden 184 timmar för annan anläggning än som avses i 1 med produktion ur malm och koncentrat av mer än 20 000 ton men högst 80 000 ton icke-järnmetall per kalenderår. För så kallade industriutsläppsverksamheter (IUV, markerade med "-i" efter koden) så tillkommer ett generellt tillägg med 10 timmar.
27.70-i	A	90	4. För en verksamhet som är tillståndspliktig enligt 15 kap. 11 § miljöprövningsförordningen är tillsynstiden 90 timmar för annan anläggning än som avses i 1 med produktion ur malm och koncentrat av mer än 3 000 ton men högst 20 000 ton icke-järnmetall per kalenderår. För så kallade industriutsläppsverksamheter (IUV, markerade med "-i" efter koden) så tillkommer ett generellt tillägg med 10 timmar.
27.70-i	A	30	5. För en verksamhet som är tillståndspliktig enligt 15 kap. 11 § miljöprövningsförordningen är tillsynstiden 30 timmar för annan anläggning än som avses i 1 med produktion ur malm och koncentrat av högst 3 000 ton icke-järnmetall per kalenderår. För så kallade industriutsläppsverksamheter (IUV, markerade med "-i" efter koden) så tillkommer ett generellt tillägg med 10 timmar.
27.70-i	A	227	6. För en verksamhet som är tillståndspliktig enligt 15 kap. 11 § miljöprövningsförordningen är tillsynstiden 227 timmar för annan produktion än som avses i 1-5 av mer än 80 000 ton icke-järnmetall per kalenderår. För så kallade industriutsläppsverksamheter (IUV, markerade med "-i" efter koden) så tillkommer ett generellt tillägg med 10 timmar.

27.70-i	A	137	7. För en verksamhet som är tillståndspliktig enligt 15 kap. 11 § miljöprövningsförordningen är tillsynstiden 137 timmar för annan produktion än som avses i 1-5 av mer än 20 000 ton men högst 80 000 ton icke-järnmetall per kalenderår. För så kallade industriutsläppsverksamheter (IUV, markerade med "-i" efter koden) så tillkommer ett generellt tillägg med 10 timmar.
27.70-i	A	64	8. För en verksamhet som är tillståndspliktig enligt 15 kap. 11 § miljöprövningsförordningen är tillsynstiden 64 timmar för annan produktion än som avses i 1-5 av mer än 3 000 ton men högst 20 000 ton icke-järnmetall per kalenderår. För så kallade industriutsläppsverksamheter (IUV, markerade med "-i" efter koden) så tillkommer ett generellt tillägg med 10 timmar.
27.70-i	A	30	9. För en verksamhet som är tillståndspliktig enligt 15 kap. 11 § miljöprövningsförordningen är tillsynstiden 30 timmar för annan produktion än som avses i 1-5 av högst 3 000 ton icke-järnmetall per kalenderår. För så kallade industriutsläppsverksamheter (IUV, markerade med "-i" efter koden) så tillkommer ett generellt tillägg med 10 timmar.
27.80-i	B	184	1. För en verksamhet som är tillståndspliktig enligt 15 kap. 12 § miljöprövningsförordningen är tillsynstiden 184 timmar för ferrolegeringsverk. För så kallade industriutsläppsverksamheter (IUV, markerade med "-i" efter koden) så tillkommer ett generellt tillägg med 10 timmar.
27.80-i	B	30	2. För en verksamhet som är tillståndspliktig enligt 15 kap. 12 § miljöprövningsförordningen är tillsynstiden 30 timmar om verksamheten inte omfattas av 1. För så kallade industriutsläppsverksamheter (IUV, markerade med "-i" efter koden) så tillkommer ett generellt tillägg med 10 timmar.
27.100-i	A	184	1. För en verksamhet som är tillståndspliktig enligt 15 kap. 13 § miljöprövningsförordningen är tillsynstiden 184 timmar om verksamheten avser produktion av mer än 80 000 ton per kalenderår. För så kallade industriutsläppsverksamheter (IUV, markerade med "-i" efter koden) så tillkommer ett generellt tillägg med 10 timmar.
27.100-i	A	137	2. För en verksamhet som är tillståndspliktig enligt 15 kap. 13 § miljöprövningsförordningen är tillsynstiden 137 timmar om verksamheten avser produktion av mer än 20 000 ton men högst 80 000 ton per kalenderår. För så kallade industriutsläppsverksamheter (IUV, markerade med "-i" efter koden) så tillkommer ett generellt tillägg med 10 timmar.
27.100-i	A	64	3. För en verksamhet som är tillståndspliktig enligt 15 kap. 13 § miljöprövningsförordningen är tillsynstiden 64 timmar om verksamheten avser produktion av mer än 3 000 ton men högst 20 000 ton per kalenderår. För så kallade industriutsläppsverksamheter (IUV, markerade med "-i" efter koden) så tillkommer ett generellt tillägg med 10 timmar.
27.100-i	A	30	4. För en verksamhet som är tillståndspliktig enligt 15 kap. 13 § miljöprövningsförordningen är tillsynstiden 30 timmar om verksamheten inte omfattas av någon av 1-3. För så kallade industriutsläppsverksamheter (IUV, markerade med "-i" efter koden) så tillkommer ett generellt tillägg med 10 timmar.
27.101-i	B	184	1. För en verksamhet som är tillståndspliktig enligt 15 kap. 14 § miljöprövningsförordningen är tillsynstiden 184 timmar om verksamheten avser gjutning av zink med en smältning av mer än 20 000 ton per kalenderår. För så kallade industriutsläppsverksamheter (IUV, markerade med "-i" efter koden) så tillkommer ett generellt tillägg med 10 timmar.

27.101-i	B	137	2. För en verksamhet som är tillståndspliktig enligt 15 kap. 14 § miljöprövningsförordningen är tillsynstiden 137 timmar om verksamheten avser gjutning av zink med en smältning av mer än 10 000 ton men högst 20 000 ton per kalenderår. För så kallade industriutsläppsverksamheter (IUV, markerade med "-i" efter koden) så tillkommer ett generellt tillägg med 10 timmar.
27.101-i	B	90	3. För en verksamhet som är tillståndspliktig enligt 15 kap. 14 § miljöprövningsförordningen är tillsynstiden 90 timmar om verksamheten avser gjutning av zink med en smältning av högst 10 000 ton per kalenderår. För så kallade industriutsläppsverksamheter (IUV, markerade med "-i" efter koden) så tillkommer ett generellt tillägg med 10 timmar.
27.101-i	B	64	4. För en verksamhet som är tillståndspliktig enligt 15 kap. 14 § miljöprövningsförordningen är tillsynstiden 64 timmar om verksamheten avser gjutning av aluminium eller magnesium där form- eller kärnsand används med en smältning av mer än 10 000 ton per kalenderår. För så kallade industriutsläppsverksamheter (IUV, markerade med "-i" efter koden) så tillkommer ett generellt tillägg med 10 timmar.
27.101-i	B	30	5. För en verksamhet som är tillståndspliktig enligt 15 kap. 14 § miljöprövningsförordningen är tillsynstiden 30 timmar om verksamheten avser gjutning av aluminium eller magnesium där form- eller kärnsand används med en smältning av högst 10 000 ton per kalenderår. För så kallade industriutsläppsverksamheter (IUV, markerade med "-i" efter koden) så tillkommer ett generellt tillägg med 10 timmar.
27.101-i	B	30	6. För en verksamhet som är tillståndspliktig enligt 15 kap. 14 § miljöprövningsförordningen är tillsynstiden 30 timmar om verksamheten avser gjutning av aluminium eller magnesium där form- eller kärnsand inte används med en smältning av mer än 10 000 ton per kalenderår. För så kallade industriutsläppsverksamheter (IUV, markerade med "-i" efter koden) så tillkommer ett generellt tillägg med 10 timmar.
27.101-i	B	13	7. För en verksamhet som är tillståndspliktig enligt 15 kap. 14 § miljöprövningsförordningen är tillsynstiden 13 timmar om verksamheten avser gjutning av aluminium eller magnesium där form- eller kärnsand inte används med en smältning av högst 10 000 ton per kalenderår. För så kallade industriutsläppsverksamheter (IUV, markerade med "-i" efter koden) så tillkommer ett generellt tillägg med 10 timmar.
27.101-i	B	184	8. För en verksamhet som är tillståndspliktig enligt 15 kap. 14 § miljöprövningsförordningen är tillsynstiden 184 timmar om verksamheten avser smältning av icke-järnmetaller vid andra anläggningar än för gjutning, eller smältning av andra icke-järnmetaller än zink, aluminium eller magnesium vid anläggning för gjutning med en smältning av mer än 80 000 ton per kalenderår. För så kallade industriutsläppsverksamheter (IUV, markerade med "-i" efter koden) så tillkommer ett generellt tillägg med 10 timmar.
27.101-i	B	137	9. För en verksamhet som är tillståndspliktig enligt 15 kap. 14 § miljöprövningsförordningen är tillsynstiden 137 timmar om verksamheten avser smältning av icke-järnmetaller vid andra anläggningar än för gjutning, eller smältning av andra icke-järnmetaller än zink, aluminium eller magnesium vid anläggning för gjutning med en smältning av mer än 20 000 ton men högst 80 000 ton per kalenderår. För så kallade industriutsläppsverksamheter (IUV, markerade med "-i" efter koden) så tillkommer ett generellt tillägg med 10 timmar.

27.101-i	B	64	10. För en verksamhet som är tillståndspliktig enligt 15 kap. 14 § miljöprövningsförordningen är tillsynstiden 64 timmar om verksamheten avser smältning av icke-järnmetaller vid andra anläggningar än för gjutning, eller smältning av andra icke-järnmetaller än zink, aluminium eller magnesium vid anläggning för gjutning med en smältning av högst 20 000 ton per kalenderår. För så kallade industriutsläppsverksamheter (IUV, markerade med "-i" efter koden) så tillkommer ett generellt tillägg med 10 timmar.
27.110	B	64	1. För en verksamhet som är tillståndspliktig enligt 15 kap. 15 § miljöprövningsförordningen är tillsynstiden 64 timmar för en produktion av mer än 3 000 ton men högst 5 000 ton per kalenderår.
27.110	B	30	2. För en verksamhet som är tillståndspliktig enligt 15 kap. 15 § miljöprövningsförordningen är tillsynstiden 30 timmar om verksamheten inte omfattas av 1.
27.120	B	227	1. För en verksamhet som är tillståndspliktig enligt 15 kap. 16 § miljöprövningsförordningen är tillsynstiden 227 timmar för en produktion av mer än 80 000 ton per kalenderår.
27.120	B	137	2. För en verksamhet som är tillståndspliktig enligt 15 kap. 16 § miljöprövningsförordningen är tillsynstiden 137 timmar för en produktion av mer än 20 000 ton men högst 80 000 ton per kalenderår.
27.120	B	64	3. För en verksamhet som är tillståndspliktig enligt 15 kap. 16 § miljöprövningsförordningen är tillsynstiden 64 timmar för en produktion av mer än 3 000 ton men högst 20 000 ton per kalenderår.
27.120	B	30	4. För en verksamhet som är tillståndspliktig enligt 15 kap. 16 § miljöprövningsförordningen är tillsynstiden 30 timmar om verksamheten inte omfattas av någon av 1-3.
27.130	B	90	1. För en verksamhet som är tillståndspliktig enligt 15 kap. 17 § miljöprövningsförordningen är tillsynstiden 90 timmar för en produktion av mer än 3 000 ton men högst 5 000 ton per kalenderår.
27.130	B	30	2. För en verksamhet som är tillståndspliktig enligt 15 kap. 17 § miljöprövningsförordningen är tillsynstiden 30 timmar för en produktion av mer än 1 000 ton men högst 3 000 ton per kalenderår.
27.130	B	13	3. För en verksamhet som är tillståndspliktig enligt 15 kap. 17 § miljöprövningsförordningen är tillsynstiden 13 timmar för en produktion av mer än 200 ton men högst 1 000 ton per kalenderår.
27.130	B	6	4. För en verksamhet som är tillståndspliktig enligt 15 kap. 17 § miljöprövningsförordningen är tillsynstiden 6 timmar om verksamheten inte omfattas av någon av 1-3.
			VERKSAMHETSGRUPP METALL- OCH PLASTYTBEHANDLING, AVFETTNING OCH FÄRGBORTTAGNING
28.10-i	B	64	1. För en verksamhet som är tillståndspliktig enligt 16 kap. 1 § miljöprövningsförordningen är tillsynstiden 64 timmar om utsläpp av process- och sköljvatten är större än 10 000 kubikmeter per kalenderår. För så kallade industriutsläppsverksamheter (IUV, markerade med "-i" efter koden) så tillkommer ett generellt tillägg med 10 timmar.

28.10-i	B	30	2. För en verksamhet som är tillståndspliktig enligt 16 kap. 1 § miljöprövningsförordningen är tillsynstiden 30 timmar om utsläpp av process- och sköljvatten är större än 1 000 kubikmeter men högst 10 000 kubikmeter per kalenderår. För så kallade industriutsläppsverksamheter (IUV, markerade med "-i" efter koden) så tillkommer ett generellt tillägg med 10 timmar.
28.10-i	B	13	3. För en verksamhet som är tillståndspliktig enligt 16 kap. 1 § miljöprövningsförordningen är tillsynstiden 13 timmar om utsläpp av process- och sköljvatten är större än 100 kubikmeter men högst 1 000 kubikmeter per kalenderår. För så kallade industriutsläppsverksamheter (IUV, markerade med "-i" efter koden) så tillkommer ett generellt tillägg med 10 timmar.
28.10-i	B	6	4. För en verksamhet som är tillståndspliktig enligt 16 kap. 1 § miljöprövningsförordningen är tillsynstiden 6 timmar om verksamheten inte omfattas av någon av 1-3. För så kallade industriutsläppsverksamheter (IUV, markerade med "-i" efter koden) så tillkommer ett generellt tillägg med 10 timmar.
28.20 och 28.30	B	64	1. För en verksamhet som är tillståndspliktig enligt 16 kap. 2 eller 4 § miljöprövningsförordningen är tillsynstiden 64 timmar för anläggning som ger upphov till utsläpp av avloppsvatten om mer än 10 000 kubikmeter per kalenderår.
28.20 och 28.30	B	30	2. För en verksamhet som är tillståndspliktig enligt 16 kap. 2 eller 4 § miljöprövningsförordningen är tillsynstiden 30 timmar för anläggning som ger upphov till utsläpp av avloppsvatten om mer än 1 000 kubikmeter men högst 10 000 kubikmeter per kalenderår.
28.20 och 28.30	B	13	3. För en verksamhet som är tillståndspliktig enligt 16 kap. 2 eller 4 § miljöprövningsförordningen är tillsynstiden 13 timmar för anläggning som ger upphov till utsläpp av avloppsvatten om mer än 100 kubikmeter men högst 1 000 kubikmeter per kalenderår.
28.20 och 28.30	B	6	4. För en verksamhet som är tillståndspliktig enligt 16 kap. 2 eller 4 § miljöprövningsförordningen är tillsynstiden 6 timmar för anläggning som ger upphov till utsläpp av avloppsvatten som inte omfattas av någon av 1-3.
28.50	B	30	1. För en verksamhet som är tillståndspliktig enligt 16 kap. 6 § miljöprövningsförordningen (verksamhetskod 28.50) är tillsynstiden 30 timmar för varmförzinkning med uppsamling och filter för flussrök med en förbrukning av mer än 10 000 ton zink per kalenderår .
28.50	B	13	2. För en verksamhet som är tillståndspliktig enligt 16 kap. 6 § miljöprövningsförordningen (verksamhetskod 28.50) är tillsynstiden 13 timmar för varmförzinkning med uppsamling och filter för flussrök med en förbrukning av mer än 1 000 ton men högst 10 000 ton zink per kalenderår.
28.50	B	6	3. För en verksamhet som är tillståndspliktig enligt 16 kap. 6 § miljöprövningsförordningen (verksamhetskod 28.50) är tillsynstiden 6 timmar för varmförzinkning med uppsamling och filter för flussrök med en förbrukning av mer än 100 ton men högst 1 000 ton zink per kalenderår.
28.50	B	3	4. För en verksamhet som är tillståndspliktig enligt 16 kap. 6 § miljöprövningsförordningen (verksamhetskod 28.50) är tillsynstiden 3 timmar för varmförzinkning med uppsamling och filter för flussrök med en förbrukning av högst 100 ton zink per kalenderår.

28.50	B	30	5. För en verksamhet som är tillståndspliktig enligt 16 kap. 6 § miljöprövningsförordningen (verksamhetskod 28.50) är tillsynstiden 30 timmar för varmförzinkning utan uppsamling och filter för flussrök med en förbrukning av mer än 10 000 ton zink per kalenderår.
28.50	B	30	6. För en verksamhet som är tillståndspliktig enligt 16 kap. 6 § miljöprövningsförordningen (verksamhetskod 28.50) är tillsynstiden 30 timmar för varmförzinkning utan uppsamling och filter för flussrök med en förbrukning av mer än 1 000 ton men högst 10 000 ton zink per kalenderår.
28.50	B	13	7. För en verksamhet som är tillståndspliktig enligt 16 kap. 6 § miljöprövningsförordningen (verksamhetskod 28.50) är tillsynstiden 13 timmar för varmförzinkning utan uppsamling och filter för flussrök med en förbrukning av mer än 100 ton zink per kalenderår.
28.50	B	6	8. För en verksamhet som är tillståndspliktig enligt 16 kap. 6 § miljöprövningsförordningen (verksamhetskod 28.50) är tillsynstiden 6 timmar för varmförzinkning utan uppsamling och filter för flussrök med en förbrukning av högst 100 ton zink per kalenderår.
28.50	B	64	9. För en verksamhet som är tillståndspliktig enligt 16 kap. 6 § miljöprövningsförordningen (verksamhetskod 28.50) är tillsynstiden 64 timmar för annan verksamhet än varmförzinkning med utsläpp av mer än 10 000 kubikmeter avloppsvatten per kalenderår.
28.50	B	30	10. För en verksamhet som är tillståndspliktig enligt 16 kap. 6 § miljöprövningsförordningen (verksamhetskod 28.50) är tillsynstiden 30 timmar för annan verksamhet än varmförzinkning om utsläpp av process- och sköljvatten är större än 1 000 kubikmeter men högst 10 000 kubikmeter per kalenderår.
28.50	B	13	11. För en verksamhet som är tillståndspliktig enligt 16 kap. 6 § miljöprövningsförordningen (verksamhetskod 28.50) är tillsynstiden 13 timmar för annan verksamhet än varmförzinkning om utsläpp av process- och sköljvatten är större än 100 kubikmeter men högst 1 000 kubikmeter per kalenderår.
28.50	B	6	12. För en verksamhet som är tillståndspliktig enligt 16 kap. 6 § miljöprövningsförordningen (verksamhetskod 28.50) är tillsynstiden 6 timmar för annan verksamhet än varmförzinkning om utsläpp av process- och sköljvatten är högst 100 kubikmeter per kalenderår.
28.50	B	6	13. För en verksamhet som är tillståndspliktig enligt 16 kap. 6 § miljöprövningsförordningen (verksamhetskod 28.50) är tillsynstiden 6 timmar för annan verksamhet än varmförzinkning som inte medför utsläpp av process- och sköljvatten.
28.80	B	30	För en verksamhet som är tillståndspliktig enligt 16 kap. 8 § miljöprövningsförordningen är tillsynstiden 30 timmar.
VERKSAMHETSGRUPP ELEKTRISKA ARTIKLAR			
31.10	A	184	För en verksamhet som är tillståndspliktig enligt 17 kap. 1 § miljöprövningsförordningen är tillsynstiden 184 timmar.
31.20	B	64	För en verksamhet som är tillståndspliktig enligt 17 kap. 2 § miljöprövningsförordningen är tillsynstiden 64 timmar.
31.40-i och 31.50	A	184	För en verksamhet som är tillståndspliktig enligt 17 kap. 4 eller 5 § miljöprövningsförordningen är tillsynstiden 184 timmar. För så kallade industriutsläppsverksamheter (IUV, markerade med "-i" efter koden) så tillkommer ett generellt tillägg med 10 timmar.

			VERKSAMHETSGRUPP METALLBEARBETNING
			Verksamhetsgrupp Motorfordon
34.30	B	184	1. För en verksamhet som är tillståndspliktig enligt 18 kap. 3 § miljöprövningsförordningen är tillsynstiden 184 timmar för en tillverkning och sammansättning av fler än 100 000 motorfordon per kalenderår med en totalvikt per fordon som uppgår till högst 3,5 ton.
34.30	B	64	2. För en verksamhet som är tillståndspliktig enligt 18 kap. 3 § miljöprövningsförordningen är tillsynstiden 64 timmar för en tillverkning och sammansättning av fler än 25 000 motorfordon men högst 100 000 motorfordon per kalenderår med en totalvikt per fordon som uppgår till högst 3,5 ton.
34.30	B	30	3. För en verksamhet som är tillståndspliktig enligt 18 kap. 3 § miljöprövningsförordningen är tillsynstiden 30 timmar för en tillverkning och sammansättning av högst 25 000 motorfordon per kalenderår med en totalvikt per fordon som uppgår till högst 3,5 ton.
34.30	B	184	4. För en verksamhet som är tillståndspliktig enligt 18 kap. 3 § miljöprövningsförordningen är tillsynstiden 184 timmar för en tillverkning och sammansättning av fler än 20 000 motorfordon per kalenderår med en totalvikt per fordon som uppgår till mer än 3,5 ton.
34.30	B	64	5. För en verksamhet som är tillståndspliktig enligt 18 kap. 3 § miljöprövningsförordningen är tillsynstiden 64 timmar för en tillverkning och sammansättning av fler än 1 000 motorfordon men högst 20 000 motorfordon per kalenderår med en totalvikt per fordon som uppgår till mer än 3,5 ton.
34.30	B	30	6. För en verksamhet som är tillståndspliktig enligt 18 kap. 3 § miljöprövningsförordningen är tillsynstiden 30 timmar för en tillverkning och sammansättning av högst 1 000 motorfordon per kalenderår med en totalvikt per fordon som uppgår till mer än 3,5 ton.
			Verksamhetsgrupp Järnvägsutrustning och flygplan
			Verksamhetsgrupp Maskinell bearbetning
34.60	A	184	För en verksamhet som är tillståndspliktig enligt 18 kap. 6 § miljöprövningsförordningen är tillsynstiden 184 timmar.
34.70	B	90	1. För en verksamhet som är tillståndspliktig enligt 18 kap. 7 § miljöprövningsförordningen är tillsynstiden 90 timmar för tankvolym på mer än 50 kubikmeter.
34.70	B	64	2. För en verksamhet som är tillståndspliktig enligt 18 kap. 7 § miljöprövningsförordningen är tillsynstiden 64 timmar för tankvolym på mer än 35 kubikmeter men högst 50 kubikmeter.
34.70	B	30	3. För en verksamhet som är tillståndspliktig enligt 18 kap. 7 § miljöprövningsförordningen är tillsynstiden 30 timmar för tankvolym på mer än 20 kubikmeter men högst 35 kubikmeter.
			Verksamhetsgrupp Gas- och oljeplattform
35.10	A	184	För en verksamhet som är tillståndspliktig enligt 18 kap. 9 § miljöprövningsförordningen är tillsynstiden 184 timmar.
			Verksamhetsgrupp Skeppsvarv
35.20	C	Ange tillsyn	För en verksamhet som är anmälningspliktig enligt 18 kap. 10 § miljöprövningsförordningen är tillsynstiden x timmar.
			VERKSAMHETSGRUPP FÖRBRUKNING AV ORGANISKA LÖSNINGSMEDEL

39.10-i	B	184	1. För en verksamhet som är tillståndspliktig enligt 19 kap. 2 § miljöprövningsförordningen är tillsynstiden 184 timmar om förbrukningen uppgår till mer än 500 ton per kalenderår. För så kallade industriutsläppsverksamheter (IUV, markerade med "-i" efter koden) så tillkommer ett generellt tillägg med 10 timmar.
39.10-i	B	90	2. För en verksamhet som är tillståndspliktig enligt 19 kap. 2 § miljöprövningsförordningen är tillsynstiden 90 timmar om förbrukningen uppgår till mer än 200 ton men högst 500 ton per kalenderår. För så kallade industriutsläppsverksamheter (IUV, markerade med "-i" efter koden) så tillkommer ett generellt tillägg med 10 timmar.
39.10-i	B	64	3. För en verksamhet som är tillståndspliktig enligt 19 kap. 2 § miljöprövningsförordningen är tillsynstiden 64 timmar om förbrukningen uppgår till mer än 50 ton men högst 200 ton per kalenderår. För så kallade industriutsläppsverksamheter (IUV, markerade med "-i" efter koden) så tillkommer ett generellt tillägg med 10 timmar.
39.10-i	B	30	4. För en verksamhet som är tillståndspliktig enligt 19 kap. 2 § miljöprövningsförordningen är tillsynstiden 30 timmar om förbrukningen uppgår till högst 50 ton per kalenderår. För så kallade industriutsläppsverksamheter (IUV, markerade med "-i" efter koden) så tillkommer ett generellt tillägg med 10 timmar.
39.15	B	184	1. För en verksamhet som är tillståndspliktig enligt 19 kap. 3 § miljöprövningsförordningen är tillsynstiden 184 timmar om förbrukningen av organiska lösningsmedel uppgår till mer än 500 ton per kalenderår.
39.15	B	90	2. För en verksamhet som är tillståndspliktig enligt 19 kap. 3 § miljöprövningsförordningen är tillsynstiden 90 timmar om förbrukningen av organiska lösningsmedel uppgår till mer än 200 ton men högst 500 ton per kalenderår.
39.15	B	64	3. För en verksamhet som är tillståndspliktig enligt 19 kap. 3 § miljöprövningsförordningen är tillsynstiden 64 timmar om förbrukningen av organiska lösningsmedel uppgår till mer än 50 ton men högst 200 ton per kalenderår.
39.15	B	30	4. För en verksamhet som är tillståndspliktig enligt 19 kap. 3 § miljöprövningsförordningen är tillsynstiden 30 timmar om förbrukningen av organiska lösningsmedel uppgår till mer än 25 ton men högst 50 ton per kalenderår.
39.15	B	13	5. För en verksamhet som är tillståndspliktig enligt 19 kap. 3 § miljöprövningsförordningen är tillsynstiden 13 timmar om förbrukningen av organiska lösningsmedel uppgår till högst 25 ton per kalenderår.
			VERKSAMHETSGRUPP HANTERING AV BRÄNSLEN OCH ANDRA KEMISKA PRODUKTER
39.60	B	30	För en verksamhet som är tillståndspliktig enligt 20 kap. 1 § miljöprövningsförordningen är tillsynstiden 30 timmar.
39.80	B	30	För en verksamhet som är tillståndspliktig enligt 20 kap. 3 § miljöprövningsförordningen är tillsynstiden 30 timmar.
			VERKSAMHETSGRUPP GAS- OCH VÄTSKEFORMIGA BRÄNSLEN, EL, VÄRME OCH KYLA
			Verksamhetsgrupp Anaerob biologisk behandling
40.01	B	13	1. För en verksamhet som är tillståndspliktig enligt 21 kap. 2 § miljöprövningsförordningen är tillsynstiden 13 timmar för anläggning vid jordbruksföretag.

40.01	B	13	2. För en verksamhet som är tillståndspliktig enligt 21 kap. 2 § miljöprövningsförordningen är tillsynstiden 13 timmar om verksamheten inte omfattas av 1.
			Verksamhetsgrupp Framställning av gas- och vätskeformiga bränslen
40.05-i och 40.15	B	13	1. För en verksamhet som är tillståndspliktig enligt 21 kap. 4 eller 5 § miljöprövningsförordningen är tillsynstiden 13 timmar för anläggning vid jordbruksföretag. För så kallade industriutsläppsverksamheter (IUV, markerade med "-i" efter koden) så tillkommer ett generellt tillägg med 10 timmar.
40.05-i och 40.15	B	64	2. För en verksamhet som är tillståndspliktig enligt 21 kap. 4 eller 5 § miljöprövningsförordningen är tillsynstiden 64 timmar om verksamheten inte omfattas av 1. För så kallade industriutsläppsverksamheter (IUV, markerade med "-i" efter koden) så tillkommer ett generellt tillägg med 10 timmar.
			Verksamhetsgrupp Kärnkraft
40.30	A	90	För en verksamhet som är tillståndspliktig enligt 21 kap. 7 § miljöprövningsförordningen är tillsynstiden 90 timmar.
			Verksamhetsgrupp Förbränning
40.40-i	A	30	1. För en verksamhet som är tillståndspliktig enligt 21 kap. 8 § miljöprövningsförordningen är tillsynstiden 30 timmar för gasturbinanläggningar. För så kallade industriutsläppsverksamheter (IUV, markerade med "-i" efter koden) så tillkommer ett generellt tillägg med 10 timmar.
40.40-i	A	137	2. För en verksamhet som är tillståndspliktig enligt 21 kap. 8 § miljöprövningsförordningen är tillsynstiden 137 timmar om verksamheten inte omfattas av 1. För så kallade industriutsläppsverksamheter (IUV, markerade med "-i" efter koden) så tillkommer ett generellt tillägg med 10 timmar.
40.50-i	B	30	1. För en verksamhet som är tillståndspliktig enligt 21 kap. 9 § miljöprövningsförordningen är tillsynstiden 30 timmar för gasturbinanläggningar. För så kallade industriutsläppsverksamheter (IUV, markerade med "-i" efter koden) så tillkommer ett generellt tillägg med 10 timmar.
40.50-i	B	137	2. För en verksamhet som är tillståndspliktig enligt 21 kap. 9 § miljöprövningsförordningen är tillsynstiden 137 timmar för andra anläggningar än som avses i 1 med en total installerad tillförd effekt av mer än 200 megawatt men högst 300 megawatt. För så kallade industriutsläppsverksamheter (IUV, markerade med "-i" efter koden) så tillkommer ett generellt tillägg med 10 timmar.
40.50-i	B	64	3. För en verksamhet som är tillståndspliktig enligt 21 kap. 9 § miljöprövningsförordningen är tillsynstiden 64 timmar för andra anläggningar än som avses i 1 med en total installerad tillförd effekt av mer än 100 megawatt men högst 200 megawatt. För så kallade industriutsläppsverksamheter (IUV, markerade med "-i" efter koden) så tillkommer ett generellt tillägg med 10 timmar.
40.50-i	B	30	4. För en verksamhet som är tillståndspliktig enligt 21 kap. 9 § miljöprövningsförordningen är tillsynstiden 30 timmar för andra anläggningar än som avses i 1 med en total installerad tillförd effekt av mer än 50 megawatt men högst 100 megawatt. För så kallade industriutsläppsverksamheter (IUV, markerade med "-i" efter koden) så tillkommer ett generellt tillägg med 10 timmar.
40.51	B	30	För en verksamhet som är tillståndspliktig enligt 21 kap. 10 § miljöprövningsförordningen är tillsynstiden 30 timmar.
			Verksamhetsgrupp Vindkraft

40.90 och 40.95	B	13	1. För en verksamhet som är tillståndspliktig enligt 21 kap. 13 eller 14 § miljöprövningsförordningen är tillsynstiden 13 timmar för vindkraftverk som står tillsammans (gruppstation) till havs.
40.90 och 40.95	B	13	2. För en verksamhet som är tillståndspliktig enligt 21 kap. 13 eller 14 § miljöprövningsförordningen är tillsynstiden 13 timmar för fler än 20 vindkraftverk som står tillsammans (gruppstation) på land.
40.90 och 40.95	B	6	3. För en verksamhet som är tillståndspliktig enligt 21 kap. 13 eller 14 § miljöprövningsförordningen är tillsynstiden 6 timmar för högst 20 vindkraftverk som står tillsammans (gruppstation) på land.
			VERKSAMHETSGRUPP AVECKLING AV KÄRNREAKTORER
45.10	A	90	För en verksamhet som är tillståndspliktig enligt 22 kap. 1 § miljöprövningsförordningen är tillsynstiden 90 timmar.
			VERKSAMHETSGRUPP HAMNAR OCH FLYGPLATSER
			Verksamhetsgrupp Hamnar
63.10	B	64	1. För en verksamhet som är tillståndspliktig enligt 24 kap. 1 § miljöprövningsförordningen är tillsynstiden 64 timmar för hamn med mer än 50 anlöp per kalenderår.
63.10	B	30	2. För en verksamhet som är tillståndspliktig enligt 24 kap. 1 § miljöprövningsförordningen är tillsynstiden 30 timmar för hamn med mer än 10 anlöp men högst 50 anlöp per kalenderår.
63.10	B	9	3. För en verksamhet som är tillståndspliktig enligt 24 kap. 1 § miljöprövningsförordningen är tillsynstiden 9 timmar för hamn med upp till 10 anlöp per kalenderår.
			Verksamhetsgrupp Flygplatser
63.30	A	137	1. För en verksamhet som är tillståndspliktig enligt 24 kap. 3 § miljöprövningsförordningen är tillsynstiden 137 timmar för verksamhet som omfattar mer än 100 000 flygrörelser per kalenderår.
63.30	A	137	2. För en verksamhet som är tillståndspliktig enligt 24 kap. 3 § miljöprövningsförordningen är tillsynstiden 137 timmar för verksamhet som omfattar mer än 40 000 flygrörelser men högst 100 000 flygrörelser per kalenderår.
63.30	A	137	3. För en verksamhet som är tillståndspliktig enligt 24 kap. 3 § miljöprövningsförordningen är tillsynstiden 137 timmar för verksamhet som omfattar mer än 10 000 flygrörelser men högst 40 000 flygrörelser per kalenderår.
63.30	A	137	4. För en verksamhet som är tillståndspliktig enligt 24 kap. 3 § miljöprövningsförordningen är tillsynstiden 137 timmar för verksamhet som inte omfattas av någon av 1-3.
63.40	B	23	För en verksamhet som är tillståndspliktig enligt 24 kap. 4 § miljöprövningsförordningen är tillsynstiden 23 timmar.
			VERKSAMHETSGRUPP LABORATORIER
73.10	C	Ange tillsyn	För en verksamhet som är anmälningspliktig enligt 25 kap. 1 § miljöprövningsförordningen är tillsynstiden x timmar.
			VERKSAMHETSGRUPP TANKRENGÖRING
74.10	B	13	För en verksamhet som är tillståndspliktig enligt 26 kap. 1 § miljöprövningsförordningen är tillsynstiden 13 timmar.
			VERKSAMHETSGRUPP RENING AV AVLOPPSVATTEN

90.10 och 90.11	B	137	1. För en verksamhet som är tillståndspliktig enligt 28 kap. 1 eller 2 § miljöprövningsförordningen är tillsynstiden 137 timmar för en avloppsreningsanläggning med anslutning av fler än 100 000 personer eller som tar emot avloppsvatten med en föroreningsmängd som motsvarar mer än 100 000 personekvivalenter.
90.10 och 90.11	B	64	2. För en verksamhet som är tillståndspliktig enligt 28 kap. 1 eller 2 § miljöprövningsförordningen är tillsynstiden 64 timmar för en avloppsreningsanläggning med anslutning av fler än 20 000 personer men högst 100 000 personer eller som tar emot avloppsvatten med en föroreningsmängd som motsvarar mer än 20 000 personekvivalenter men högst 100 000 personekvivalenter.
90.10 och 90.11	B	30	3. För en verksamhet som är tillståndspliktig enligt 28 kap. 1 eller 2 § miljöprövningsförordningen är tillsynstiden 30 timmar för en avloppsreningsanläggning med anslutning av fler än 2 000 personer men högst 20 000 personer eller som tar emot avloppsvatten med en föroreningsmängd som motsvarar mer än 2 000 personekvivalenter men högst 20 000 personekvivalenter.
90.15-i	B	47	För en verksamhet som är tillståndspliktig enligt 28 kap. 3 § miljöprövningsförordningen är tillsynstiden 47 timmar. För så kallade industriutsläppsverksamheter (IUV, markerade med "-i" efter koden) så tillkommer ett generellt tillägg med 10 timmar.
			VERKSAMHETSGRUPP AVFALL
			Verksamhetsgrupp Andra verksamheter med återvinning eller bortskaffande
90.405-i och 90.406-i	B	137	1. För en verksamhet som är tillståndspliktig enligt 29 kap. 65 eller 66 § miljöprövningsförordningen är tillsynstiden 137 timmar om den tillförda avfallsmängden är mer än 100 000 ton per kalenderår. För så kallade industriutsläppsverksamheter (IUV, markerade med "-i" efter koden) så tillkommer ett generellt tillägg med 10 timmar.
90.405-i och 90.406-i	B	64	2. För en verksamhet som är tillståndspliktig enligt 29 kap. 65 eller 66 § miljöprövningsförordningen är tillsynstiden 64 timmar om den tillförda avfallsmängden är mer än 20 000 ton men högst 100 000 ton per kalenderår. För så kallade industriutsläppsverksamheter (IUV, markerade med "-i" efter koden) så tillkommer ett generellt tillägg med 10 timmar.
90.405-i och 90.406-i	B	30	3. För en verksamhet som är tillståndspliktig enligt 29 kap. 65 eller 66 § miljöprövningsförordningen är tillsynstiden 30 timmar om den tillförda avfallsmängden är mer än 12 500 ton men högst 20 000 ton per kalenderår. För så kallade industriutsläppsverksamheter (IUV, markerade med "-i" efter koden) så tillkommer ett generellt tillägg med 10 timmar.
90.410 och 90.420	A/B	137	1. För en verksamhet som är tillståndspliktig enligt 29 kap. 68 eller 69 § miljöprövningsförordningen är tillsynstiden 137 timmar om den tillförda avfallsmängden är mer än 100 000 ton per kalenderår.
90.410 och 90.420	A/B	64	2. För en verksamhet som är tillståndspliktig enligt 29 kap. 68 eller 69 § miljöprövningsförordningen är tillsynstiden 64 timmar om den tillförda avfallsmängden är mer än 20 000 ton men högst 100 000 ton per kalenderår.
90.410 och 90.420	A/B	30	3. För en verksamhet som är tillståndspliktig enligt 29 kap. 68 eller 69 § miljöprövningsförordningen är tillsynstiden 30 timmar om den tillförda avfallsmängden är mer än 10 000 ton men högst 20 000 ton per kalenderår.

90.410 och 90.420	A/B	13	4. För en verksamhet som är tillståndspliktig enligt 29 kap. 68 eller 69 § miljöprövningsförordningen är tillsynstiden 13 timmar om den tillförda avfallsmängden inte omfattas av någon av 1-3.
90.435-i	A	137	1. För en verksamhet som är tillståndspliktig enligt 29 kap. 67 § miljöprövningsförordningen är tillsynstiden 137 timmar om den tillförda avfallsmängden är mer än 25 000 ton per kalenderår. För så kallade industriutsläppsverksamheter (IUV, markerade med "-i" efter koden) så tillkommer ett generellt tillägg med 10 timmar.
90.435-i	A	64	2. För en verksamhet som är tillståndspliktig enligt 29 kap. 67 § miljöprövningsförordningen är tillsynstiden 64 timmar om den tillförda avfallsmängden är mer än 5 000 ton men högst 25 000 ton per kalenderår. För så kallade industriutsläppsverksamheter (IUV, markerade med "-i" efter koden) så tillkommer ett generellt tillägg med 10 timmar.
90.435-i	A	30	3. För en verksamhet som är tillståndspliktig enligt 29 kap. 67 § miljöprövningsförordningen är tillsynstiden 30 timmar om den tillförda avfallsmängden inte omfattas av 1 eller 2. För så kallade industriutsläppsverksamheter (IUV, markerade med "-i" efter koden) så tillkommer ett generellt tillägg med 10 timmar.
90.440	A	137	1. För en verksamhet som är tillståndspliktig enligt 29 kap. 71 § miljöprövningsförordningen är tillsynstiden 137 timmar om den tillförda avfallsmängden är mer än 25 000 ton per kalenderår.
90.440	A	137	2. För en verksamhet som är tillståndspliktig enligt 29 kap. 71 § miljöprövningsförordningen är tillsynstiden 137 timmar om den tillförda avfallsmängden är mer än 5 000 ton men högst 25 000 ton per kalenderår.
90.440	A	137	3. För en verksamhet som är tillståndspliktig enligt 29 kap. 71 § miljöprövningsförordningen är tillsynstiden 137 timmar om den tillförda avfallsmängden inte omfattas av 1 eller 2.
90.450	B	30	1. För en verksamhet som är tillståndspliktig enligt 29 kap. 72 § miljöprövningsförordningen är tillsynstiden 30 timmar om den tillförda avfallsmängden är mer än 1 000 ton men högst 2 500 ton per kalenderår.
90.450	B	30	2. För en verksamhet som är tillståndspliktig enligt 29 kap. 72 § miljöprövningsförordningen är tillsynstiden 30 timmar om den tillförda avfallsmängden inte omfattas av 1.
			Verksamhetsgrupp Animaliskt avfall
90.241-i	B	90	1. För en verksamhet som är tillståndspliktig enligt 29 kap. 32 § miljöprövningsförordningen är tillsynstiden 90 timmar om den tillförda avfallsmängden är mer än 10 000 ton per kalenderår. För så kallade industriutsläppsverksamheter (IUV, markerade med "-i" efter koden) så tillkommer ett generellt tillägg med 10 timmar.
90.241-i	B	30	2. För en verksamhet som är tillståndspliktig enligt 29 kap. 32 § miljöprövningsförordningen är tillsynstiden 30 timmar om den tillförda avfallsmängden inte omfattas av 1. För så kallade industriutsläppsverksamheter (IUV, markerade med "-i" efter koden) så tillkommer ett generellt tillägg med 10 timmar.
			Verksamhetsgrupp Avvattnig
			Verksamhetsgrupp Biologisk behandling
90.161	B	64	1. För en verksamhet som är tillståndspliktig enligt 29 kap. 30 § miljöprövningsförordningen är tillsynstiden 64 timmar om den tillförda avfallsmängden är mer än 20 000 ton per kalenderår.

90.161	B	30	2. För en verksamhet som är tillståndspliktig enligt 29 kap. 30 § miljöprövningsförordningen är tillsynstiden 30 timmar om den tillförda avfallsmängden är mer än 10 000 ton men högst 20 000 ton per kalenderår.
90.161	B	13	3. För en verksamhet som är tillståndspliktig enligt 29 kap. 30 § miljöprövningsförordningen är tillsynstiden 13 timmar om den tillförda avfallsmängden är mer än 1 000 ton men högst 10 000 ton per kalenderår.
90.161	B	6	4. För en verksamhet som är tillståndspliktig enligt 29 kap. 30 § miljöprövningsförordningen är tillsynstiden 6 timmar om den tillförda avfallsmängden inte omfattas av någon av 1-3.
Verksamhetsgrupp Deponering			
90.271	B	13	För en verksamhet som är tillståndspliktig enligt 29 kap. 18 § miljöprövningsförordningen är tillsynstiden 13 timmar.
90.290-i	A	137	För en verksamhet som är tillståndspliktig enligt 29 kap. 20 § miljöprövningsförordningen är tillsynstiden 137 timmar. För så kallade industriutsläppsverksamheter (IUV, markerade med "-i" efter koden) så tillkommer ett generellt tillägg med 10 timmar.
90.300-i	B	64	1. För en verksamhet som är tillståndspliktig enligt 29 kap. 21 § miljöprövningsförordningen är tillsynstiden 64 timmar om den tillförda avfallsmängden är mer än 20 000 ton men högst 100 000 ton per kalenderår. För så kallade industriutsläppsverksamheter (IUV, markerade med "-i" efter koden) så tillkommer ett generellt tillägg med 10 timmar.
90.300-i	B	30	2. För en verksamhet som är tillståndspliktig enligt 29 kap. 21 § miljöprövningsförordningen är tillsynstiden 30 timmar om den tillförda avfallsmängden är mer än 10 000 ton men högst 20 000 ton per kalenderår. För så kallade industriutsläppsverksamheter (IUV, markerade med "-i" efter koden) så tillkommer ett generellt tillägg med 10 timmar.
90.300-i	B	13	3. För en verksamhet som är tillståndspliktig enligt 29 kap. 21 § miljöprövningsförordningen är tillsynstiden 13 timmar om den tillförda avfallsmängden inte omfattas av 1 eller 2. För så kallade industriutsläppsverksamheter (IUV, markerade med "-i" efter koden) så tillkommer ett generellt tillägg med 10 timmar.
90.310	B	64	1. För en verksamhet som är tillståndspliktig enligt 29 kap. 22 § miljöprövningsförordningen är tillsynstiden 64 timmar om den tillförda avfallsmängden är mer än 20 000 ton per kalenderår.
90.310	B	30	2. För en verksamhet som är tillståndspliktig enligt 29 kap. 22 § miljöprövningsförordningen är tillsynstiden 30 timmar om den tillförda avfallsmängden är mer än 10 000 ton men högst 20 000 ton per kalenderår.
90.310	B	13	3. För en verksamhet som är tillståndspliktig enligt 29 kap. 22 § miljöprövningsförordningen är tillsynstiden 13 timmar om den tillförda avfallsmängden är mer än 50 ton men högst 10 000 ton per kalenderår.
90.310	B	6	4. För en verksamhet som är tillståndspliktig enligt 29 kap. 22 § miljöprövningsförordningen är tillsynstiden 6 timmar om den tillförda avfallsmängden inte omfattas av någon av 1-3.
90.320-i	A	227	1. För en verksamhet som är tillståndspliktig enligt 29 kap. 23 § miljöprövningsförordningen är tillsynstiden 227 timmar om den tillförda avfallsmängden är mer än 25 000 ton per kalenderår. För så kallade industriutsläppsverksamheter (IUV, markerade med "-i" efter koden) så tillkommer ett generellt tillägg med 10 timmar.

90.320-i	A	137	2. För en verksamhet som är tillståndspliktig enligt 29 kap. 23 § miljöprövningsförordningen är tillsynstiden 137 timmar om den tillförda avfallsmängden inte omfattas av 1. För så kallade industriutsläppsverksamheter (IUV, markerade med "-i" efter koden) så tillkommer ett generellt tillägg med 10 timmar.
90.330-i och 90.340	B	30	För en verksamhet som är tillståndspliktig enligt 29 kap. 24 eller 25 § miljöprövningsförordningen är tillsynstiden 30 timmar. För så kallade industriutsläppsverksamheter (IUV, markerade med "-i" efter koden) så tillkommer ett generellt tillägg med 10 timmar.
			Verksamhetsgrupp Elavfall
			Verksamhetsgrupp Fartygsåtervinning
90.451	A	137	För en verksamhet som är tillståndspliktig enligt 29 kap. 57 § miljöprövningsförordningen är tillsynstiden 137 timmar.
			Verksamhetsgrupp Förberedelse för återanvändning
			Verksamhetsgrupp Förbränning
90.180-i och 90.181-i	A	306	1. För en verksamhet som är tillståndspliktig enligt 29 kap. 5 eller 6 § miljöprövningsförordningen är tillsynstiden 306 timmar om den tillförda avfallsmängden är mer än 25 000 ton per kalenderår. För så kallade industriutsläppsverksamheter (IUV, markerade med "-i" efter koden) så tillkommer ett generellt tillägg med 10 timmar.
90.180-i och 90.181-i	A	90	2. För en verksamhet som är tillståndspliktig enligt 29 kap. 5 eller 6 § miljöprövningsförordningen är tillsynstiden 90 timmar om den tillförda avfallsmängden är mer än 5 000 ton men högst 25 000 ton per kalenderår. För så kallade industriutsläppsverksamheter (IUV, markerade med "-i" efter koden) så tillkommer ett generellt tillägg med 10 timmar.
90.180-i och 90.181-i	A	30	3. För en verksamhet som är tillståndspliktig enligt 29 kap. 5 eller 6 § miljöprövningsförordningen är tillsynstiden 30 timmar om den tillförda avfallsmängden är mer än 2 500 ton men högst 5 000 ton per kalenderår. För så kallade industriutsläppsverksamheter (IUV, markerade med "-i" efter koden) så tillkommer ett generellt tillägg med 10 timmar.
90.190 och 90.191	B	30	För en verksamhet som är tillståndspliktig enligt 29 kap. 7 eller 8 § miljöprövningsförordningen är tillsynstiden 30 timmar.
90.200-i och 90.201-i	A	137	För en verksamhet som är tillståndspliktig enligt 29 kap. 9 eller 10 § miljöprövningsförordningen är tillsynstiden 137 timmar. För så kallade industriutsläppsverksamheter (IUV, markerade med "-i" efter koden) så tillkommer ett generellt tillägg med 10 timmar.
90.210-i och 90.211-i	B	64	1. För en verksamhet som är tillståndspliktig enligt 29 kap. 11 eller 12 § miljöprövningsförordningen är tillsynstiden 64 timmar om den tillförda avfallsmängden är mer än 20 000 ton men högst 100 000 ton per kalenderår. För så kallade industriutsläppsverksamheter (IUV, markerade med "-i" efter koden) så tillkommer ett generellt tillägg med 10 timmar.
90.210-i och 90.211-i	B	30	2. För en verksamhet som är tillståndspliktig enligt 29 kap. 11 eller 12 § miljöprövningsförordningen är tillsynstiden 30 timmar om den tillförda avfallsmängden inte omfattas av 1. För så kallade industriutsläppsverksamheter (IUV, markerade med "-i" efter koden) så tillkommer ett generellt tillägg med 10 timmar.

90.212-i och 90.213-i	B	47	1. För en verksamhet som är tillståndspliktig enligt 29 kap. 13 eller 14 § miljöprövningsförordningen är tillsynstiden 47 timmar om den tillförda avfallsmängden är mer än 10 000 ton men högst 18 000 ton per kalenderår. För så kallade industriutsläppsverksamheter (IUV, markerade med "-i" efter koden) så tillkommer ett generellt tillägg med 10 timmar.
90.212-i och 90.213-i	B	30	2. För en verksamhet som är tillståndspliktig enligt 29 kap. 13 eller 14 § miljöprövningsförordningen är tillsynstiden 30 timmar om den tillförda avfallsmängden inte omfattas av 1. För så kallade industriutsläppsverksamheter (IUV, markerade med "-i" efter koden) så tillkommer ett generellt tillägg med 10 timmar.
90.220 och 90.221	B	30	1. För en verksamhet som är tillståndspliktig enligt 29 kap. 15 eller 16 § miljöprövningsförordningen är tillsynstiden 30 timmar om den tillförda avfallsmängden är mer än 10 000 ton men högst 18 000 ton per kalenderår.
90.220 och 90.221	B	13	2. För en verksamhet som är tillståndspliktig enligt 29 kap. 15 eller 16 § miljöprövningsförordningen är tillsynstiden 13 timmar om den tillförda avfallsmängden inte omfattas av 1.
			Verksamhetsgrupp Konvertering av smittförande avfall
			Verksamhetsgrupp Lagring i avvaktan på återvinning eller bortskaffande
90.408-i	B	13	För en verksamhet som är tillståndspliktig enligt 29 kap. 56 § miljöprövningsförordningen är tillsynstiden 13 timmar. För så kallade industriutsläppsverksamheter (IUV, markerade med "-i" efter koden) så tillkommer ett generellt tillägg med 10 timmar.
			Verksamhetsgrupp Lagring och avskiljning av koldioxid
90.480 och 90.485	A/B	227	1. För en verksamhet som är tillståndspliktig enligt 29 kap. 60 eller 61 § miljöprövningsförordningen är tillsynstiden 227 timmar om den planerade lagringen är mer än 100 000 ton.
90.480 och 90.485	A/B	137	2. För en verksamhet som är tillståndspliktig enligt 29 kap. 60 eller 61 § miljöprövningsförordningen är tillsynstiden 137 timmar om den planerade lagringen är högst 100 000 ton.
90.500-i och 90.510	B	137	För en verksamhet som är tillståndspliktig enligt 29 kap. 62 eller 63 § miljöprövningsförordningen är tillsynstiden 137 timmar. För så kallade industriutsläppsverksamheter (IUV, markerade med "-i" efter koden) så tillkommer ett generellt tillägg med 10 timmar.
			Verksamhetsgrupp Lagring som en del av att samla in avfall
90.30 och 90.50	B	13	För en verksamhet som är tillståndspliktig enligt 29 kap. 48 eller 50 § miljöprövningsförordningen är tillsynstiden 13 timmar.
			Verksamhetsgrupp Långtidslagring, djupt bergförvar och underjordsförvar
90.454-i, 90.455 och 90.457	A	227	1. För en verksamhet som är tillståndspliktig enligt 29 kap. 52, 53 eller 54 § miljöprövningsförordningen är tillsynstiden 227 timmar om den tillförda avfallsmängden är mer än 25 000 ton per kalenderår. För så kallade industriutsläppsverksamheter (IUV, markerade med "-i" efter koden) så tillkommer ett generellt tillägg med 10 timmar.
90.454-i, 90.455 och 90.457	A	137	2. För en verksamhet som är tillståndspliktig enligt 29 kap. 52, 53 eller 54 § miljöprövningsförordningen är tillsynstiden 137 timmar om den tillförda avfallsmängden är mer än 10 000 ton men högst 25 000 ton per kalenderår. För så kallade industriutsläppsverksamheter (IUV, markerade med "-i" efter koden) så tillkommer ett generellt tillägg med 10 timmar.

90.454-i, 90.455 och 90.457	A	30	3. För en verksamhet som är tillståndspliktig enligt 29 kap. 52, 53 eller 54 § miljöprövningsförordningen är tillsynstiden 30 timmar om den tillförda avfallsmängden är mer än 1 000 ton men högst 10 000 ton per kalenderår. För så kallade industriutsläppsverksamheter (IUV, markerade med "-i" efter koden) så tillkommer ett generellt tillägg med 10 timmar.
90.454-i, 90.455 och 90.457	A	13	4. För en verksamhet som är tillståndspliktig enligt 29 kap. 52, 53 eller 54 § miljöprövningsförordningen är tillsynstiden 13 timmar om den tillförda avfallsmängden inte omfattas av någon av 1-3. För så kallade industriutsläppsverksamheter (IUV, markerade med "-i" efter koden) så tillkommer ett generellt tillägg med 10 timmar.
90.458	B	137	1. För en verksamhet som är tillståndspliktig enligt 29 kap. 55 § miljöprövningsförordningen är tillsynstiden 137 timmar om den tillförda avfallsmängden är mer än 100 000 ton per kalenderår.
90.458	B	64	2. För en verksamhet som är tillståndspliktig enligt 29 kap. 55 § miljöprövningsförordningen är tillsynstiden 64 timmar om den tillförda avfallsmängden är mer än 20 000 ton men högst 100 000 ton per kalenderår.
90.458	B	30	3. För en verksamhet som är tillståndspliktig enligt 29 kap. 55 § miljöprövningsförordningen är tillsynstiden 30 timmar om den tillförda avfallsmängden är mer än 10 000 ton men högst 20 000 ton per kalenderår.
90.458	B	13	4. För en verksamhet som är tillståndspliktig enligt 29 kap. 55 § miljöprövningsförordningen är tillsynstiden 13 timmar om den tillförda avfallsmängden är större än 50 ton men högst 10 000 ton per kalenderår.
90.458	B	6	5. För en verksamhet som är tillståndspliktig enligt 29 kap. 55 § miljöprövningsförordningen är tillsynstiden 6 timmar om den tillförda avfallsmängden inte omfattas av någon av 1-4.
			Verksamhetsgrupp Mekanisk bearbetning och sortering
90.100	B	64	1. För en verksamhet som är tillståndspliktig enligt 29 kap. 40 § miljöprövningsförordningen är tillsynstiden 64 timmar för verksamhet med mer än 50 000 ton hanterad avfallsmängd per kalenderår.
90.100	B	30	2. För en verksamhet som är tillståndspliktig enligt 29 kap. 40 § miljöprövningsförordningen är tillsynstiden 30 timmar för verksamhet som inte omfattas av 1.
90.70	B	30	1. För en verksamhet som är tillståndspliktig enligt 29 kap. 42 § miljöprövningsförordningen är tillsynstiden 30 timmar för verksamhet med mer än 75 000 ton hanterad avfallsmängd per kalenderår.
90.70	B	13	2. För en verksamhet som är tillståndspliktig enligt 29 kap. 42 § miljöprövningsförordningen är tillsynstiden 13 timmar för verksamhet som inte omfattas av 1.
			Verksamhetsgrupp Radioaktivt avfall
90.460 och 90.470	A	71	För en verksamhet som är tillståndspliktig enligt 29 kap. 58 eller 59 § miljöprövningsförordningen är tillsynstiden 71 timmar.
			Verksamhetsgrupp Uppgrävda massor
90.361	B	13	För en verksamhet som är tillståndspliktig enligt 29 kap. 36 § miljöprövningsförordningen är tillsynstiden 13 timmar.
			Verksamhetsgrupp Uttjänta fordon
90.119	B	137	1. För en verksamhet som är tillståndspliktig enligt 29 kap. 45 § miljöprövningsförordningen är tillsynstiden 137 timmar om den tillförda avfallsmängden är mer än 25 000 ton per kalenderår.

90.119	B	64	2. För en verksamhet som är tillståndspliktig enligt 29 kap. 45 § miljöprövningsförordningen är tillsynstiden 64 timmar om den tillförda avfallsmängden är mer än 10 000 ton men högst 25 000 ton per kalenderår.
90.119	B	30	3. För en verksamhet som är tillståndspliktig enligt 29 kap. 45 § miljöprövningsförordningen är tillsynstiden 30 timmar om den tillförda avfallsmängden är mer än 1 000 ton men högst 10 000 ton per kalenderår.
90.119	B	13	4. För en verksamhet som är tillståndspliktig enligt 29 kap. 45 § miljöprövningsförordningen är tillsynstiden 13 timmar om den tillförda avfallsmängden inte omfattas av någon av 1-3.
			Verksamhetsgrupp Återvinning eller bortskaffande av avfall som uppkommit i egen verksamhet
90.381 och 90.383	B	13	För en verksamhet som är tillståndspliktig enligt 29 kap. 27 eller 28 § miljöprövningsförordningen är tillsynstiden 13 timmar.
			Verksamhetsgrupp Återvinning för anläggningsändamål
90.131	B	13	För en verksamhet som är tillståndspliktig enligt 29 kap. 34 § miljöprövningsförordningen är tillsynstiden 13 timmar.
			VERKSAMHETSGRUPP SKJUTFÄLT, SKJUTBANOR OCH SPORTANLÄGGNINGAR
92.10	B	13	1. För en verksamhet som är tillståndspliktig enligt 30 kap. 1 § miljöprövningsförordningen är tillsynstiden 13 timmar för civilt skjutfält.
92.10	B	7	2. För en verksamhet som är tillståndspliktig enligt 30 kap. 1 § miljöprövningsförordningen är tillsynstiden 7 timmar för annat skjutfält.
			VERKSAMHETSGRUPP BEGRAVNINGSVERKSAMHET
93.20	B	13	För en verksamhet som är tillståndspliktig enligt 32 kap. 1 § miljöprövningsförordningen är tillsynstiden 13 timmar.

Taxebilaga 3

Timavgift (efterhandsdebitering)

Bransch	Verksamhet	Verksamhetskod	Prövn.-nivå	Avgift
JORDBRUK	Djurhållning	1.20	C	Timavgift
	Anläggning med stadigvarande djurhållning med mer än 30 men högst 100 djurenheter, dock ej inhägnad. Med djurenhet avses samma som i punkt 1.20	1.2001	U	Timavgift
	Uppodling av annan mark än jordbruksmark för jordbruksproduktion	1.30	C	Timavgift
	Areal för jordbruksändamål för produktion av spannmål eller energigrödor. Brukningsenhet med areal överstigande 100 hektar.	1.3001	U	Timavgift
FISKODLING OCH ÖVERVINTRING AV FISK		5.20	C	Timavgift
UTVINNING, BRYTNING OCH BEARBETNING AV TORV,	Berg, naturgrus och andra jordarter	10.30	C	Timavgift
	Berg, naturgrus och andra jordarter	10.40	C	Timavgift
	Berg, naturgrus och andra jordarter	10.50	C	Timavgift

OLJA, GAS, KOL, MALM,
MINERAL, BERG,
NATURGRUS OCH ANNAT

Berg, naturgrus och andra jordarter	10.60	C	Timavgift
Råpetroleum, naturgas och kol	11.30	C	Timavgift
Annan utvinningsindustri	13.70	C	Timavgift

LIVSMEDEL OCH FODER

Slakterier	15.30	C	Timavgift
Livsmedel av animaliska råvaror	15.50	C	Timavgift
Rökeri	15.80	C	Timavgift
Livsmedel av vegetabiliska råvaror	15.101	C	Timavgift
Kvarnprodukter	15.125	C	Timavgift
Livsmedel av kombinerade råvaror	15.151	C	Timavgift
Livsmedel av kombinerade råvaror	15.15101	U	Timavgift
Mjolkprodukter	15.180	C	Timavgift
Annan livsmedelstillverkning	15.200	C	Timavgift
Annan livsmedelstillverkning	15.220	C	Timavgift
Annan livsmedelstillverkning	15.240	C	Timavgift
Annan livsmedelstillverkning	15.280	C	Timavgift

	Annan livsmedelstillverkning	15.310	C	Timavgift
	Foder av animaliska och vegetabiliska råvaror	15.340	C	Timavgift
	Foder av animaliska och vegetabiliska råvaror	15.360	C	Timavgift
TEXTILVAROR		17.30	C	Timavgift
PÄLS, SKINN OCH LÄDER		18.30	C	Timavgift
TRÄVAROR		20.10	C	Timavgift
		20.30	C	Timavgift
		20.40	C	Timavgift
		20.60	C	Timavgift
		20.80	C	Timavgift
		20.90	C	Timavgift
		20.91	C	Timavgift
FOTOGRAFISK OCH GRAFISK PRODUKTION		22.10	C	Timavgift
		22.20	C	Timavgift
		22.40	C	Timavgift
KEMISKA PRODUKTER	Annan kemisk tillverkning	24.44	C	Timavgift
	Annan kemisk tillverkning	24.46	C	Timavgift
	Annan kemisk tillverkning	24.47	C	Timavgift
GUMMI- OCH PLASTVAROR		25.11	C	Timavgift
		25.30	C	Timavgift
		25.50	C	Timavgift
	Glas, glasvaror och keramiska produkter	26.30	C	Timavgift
	Glas, glasvaror och keramiska produkter	26.40	C	Timavgift
	Glas, glasvaror och keramiska produkter	26.60	C	Timavgift

MINERALISKA PRODUKTER	Cement, betong, kalk, krita och gips	26.100	C	Timavgift
	Cement, betong, kalk, krita och gips	26.110	C	Timavgift
	Cement, betong, kalk, krita och gips	26.120	C	Timavgift
	Andra mineraliska produkter	26.150	C	Timavgift
	Andra mineraliska produkter	26.160	C	Timavgift
	Andra mineraliska produkter	26.180	C	Timavgift
STÅL OCH METALL		27.60	C	Timavgift
		27.140	C	Timavgift
METALL- OCH PLASTYTBEHANDLING, AVFETTNING OCH FÄRGBORTTAGNING		28.25	C	Timavgift
		28.40	C	Timavgift
		28.71	C	Timavgift
		28.90	C	Timavgift
		28.95	C	Timavgift
ELEKTRISKA ARTIKLAR		31.30	C	Timavgift
		31.60	C	Timavgift
METALLBEARBETNING	Motorer, turbiner och reaktorer	34.10	C	Timavgift
	Motorer, turbiner och reaktorer	34.20	C	Timavgift
	Motorfordon	34.40	C	Timavgift
	Järnvägsutrustning och flygplan	34.50	C	Timavgift
	Maskinell bearbetning	34.80	C	Timavgift

FÖRBRUKNING AV ORGANISKA LÖSNINGSMEDEL		39.30	C	Timavgift
		39.35	C	Timavgift
		39.50	C	Timavgift
HANTERING AV BRÄNSLEN OCH ANDRA KEMISKA PRODUKTER		39.70	C	Timavgift
		39.90	C	Timavgift
		39.9001	U	Timavgift
GAS- OCH VÄTSKEFORMIGA BRÄNSLEN, EL, VÄRME OCH KYLA	Anaerob biologisk behandling	40.02	C	Timavgift
	Framställning av gas- och vätskeformiga bränslen	40.20	C	Timavgift
	Förbränning	40.60	C	Timavgift
	Förbränning	40.70	C	Timavgift
	Vindkraft	40.100	C	Timavgift
	Värme- och kylanläggningar	40.110	C	Timavgift
	Värme- och kylanläggningar	40.120	C	Timavgift
FORDONSSERVICE OCH DRIVMEDELSHANTERING		50.10	C	Timavgift
		50.20	C	Timavgift
			U	Timavgift
HAMNAR OCH FLYGPLATSER	Hamnar	63.20	C	Timavgift
	Flygplatser	63.50	C	Timavgift

LABORATORIER		73.1001	U	Timavgift
TANKRENGÖRING		74.20	C	Timavgift
HÄLSO- OCH SJUKVÅRD		85.10	C	Timavgift
		85.20	C	Timavgift
RENING AV AVLOPPSVATTEN		90.16	C	Timavgift
		90.1601	U	Timavgift
AVFALL	Andra verksamheter med återvinning eller	90.430	C	Timavgift
	Animaliskt avfall	90.251	C	Timavgift
	Avvattning	90.375	C	Timavgift
	Biologisk behandling	90.171	C	Timavgift
	Deponering	90.281	C	Timavgift
	Deponering	90.341	C	Timavgift
	Elavfall	90.90	C	Timavgift
	Förberedelse för återanvändning	90.29	C	Timavgift
	Förbränning	90.230	C	Timavgift
	Konvertering av smittförande avfall	90.382	C	Timavgift
	Lagring och avskiljning av koldioxid	90.520	C	Timavgift
	Lagring som en del av att samla in avfall	90.40	C	Timavgift
	Lagring som en del av att samla in avfall	90.60	C	Timavgift
	Mekanisk bearbetning och sortering	90.110	C	Timavgift
	Mekanisk bearbetning och sortering	90.80	C	Timavgift
	Uppgrävda massor	90.370	C	Timavgift
	Uttjänta fordon	90.120	C	Timavgift
Återvinning eller bortskaffande av avfall som uppkommit i egen verksamhet	90.391	C	Timavgift	
Återvinning för anläggningsändamål	90.141	C	Timavgift	
SKJUTFÄLT, SKJUTBANOR OCH SPORTANLÄGGNINGAR		92.20	C	Timavgift
		92.30	C	Timavgift
TEXTILTVÄTTERIER		93.10	C	Timavgift
ÖVRIGA MILJÖFARLIGA VERKSAMHETER		98.1001	U	Timavgift
		38 § FMH, punkt 1	H	Timavgift

ANMÄLNINGSPLIKTIGA HÄLSOSKYDDSVERKSAMH ETER		38 § FMH, punkt 1	H	Timavgift
		38 § FMH, punkt 1	H	Timavgift
		38 § FMH, punkt 2	H	Timavgift
		38 § FMH, punkt 3	H	Timavgift
		38 § FMH, punkt 3	H	Timavgift
		38 § FMH, punkt 3	H	Timavgift
EJ ANMÄLNINGSPLIKTIGA HÄLSOSKYDDSVERKSAMH ETER	Undervisning, vård m.m.	45 § FMH, punkt	UH	Timavgift
EJ ANMÄLNINGSPLIKTIGA HÄLSOSKYDDSVERKSAMH ETER	Idrottsanläggningar, camping, bad m.m.	45 § FMH, punkt	UH	Timavgift

MSN § Delårsrapport 2022 för Miljö- och samhällsbyggnadsnämnden

Diarienummer: MSN22/2

Uppföljningen beskriver det ekonomiska utfallet till och med augusti med jämförelse med samma period 2021 samt en prognos för helåret. Uppföljningen omfattar även Överenskommelse av verksamhet mellan nämnden och dess verksamheter.

Vad det gäller den ekonomiska uppföljningen visar Skattekollektivet en positiv avvikelse vid delåret och prognosticerar ett överskott på 2,3 mkr för 2022. Den positiva avvikelsen är främst beroende på ökad ärendehantering inom Bygg som gett högre intäkter till nämnden. Inom taxekollektivet är det negativ avvikelse för hantering av slam samt administrativa kostnader som avviker inom VA. Renhållningen avviker negativt på intäktssidans och en analys av orsaken till detta har startats. Underskotten inom VA och Renhållning regleras mot resultatfonder.

Verksamhetsplanen visar att verksamheterna bedriver arbete enligt överenskommelse och aktiviteter genomförs i de målområden som är gällande för nämnden

Barnrättsprövning

Nej

Förslag till beslut

Miljö- och samhällsbyggnadsnämnden beslutar

- 1) att** godkänna ekonomisk delårsrapport för Miljö- och samhällsbyggnadsnämndens verksamhet, bilaga till tjänsteskrivelse daterad 202-09-12, samt
- 2) att** godkänna uppföljning av Miljö- och samhällsbyggnadsnämndens verksamhetsplan för delåret.

Beslutet skickas till:

Miljö- och
samhällsbyggnadsnämnden

Uppföljning delår 2022 för Miljö- och samhällsbyggnadsnämnden

Bakgrund

Uppföljningen beskriver det ekonomiska utfallet till och med augusti med jämförelse med samma period 2021 samt en prognos för helåret.

Uppföljningen omfattar även Överenskommelse av verksamhet mellan nämnden och dess verksamheter.

Vad det gäller den ekonomiska uppföljningen visar Skattekollektivet en positiv avvikelse vid delåret och prognosticerar ett överskott på 2,3 mkr för 2022. Den positiva avvikelsen är främst beroende på ökad ärendehantering inom Bygg som gett högre intäkter till nämnden. Inom taxekollektivet är det negativ avvikelse för hantering av slam samt administrativa kostnader som avviker inom VA. Renhållningen avviker negativt på intäktssidans och en analys av orsaken till detta har startats. Underskotten inom VA och Renhållning regleras mot resultatfonder.

Verksamhetsplanen visar att verksamheterna bedriver arbete enligt överenskommelse och aktiviteter genomförs i de målområden som är gällande för nämnden

Prövning av barnets bästa enligt barnkonventionen

Berör eller påverkar ärendet barn direkt eller indirekt så att det i enlighet med barnkonventionen funnits skäl att genomföra en prövning av barnets bästa?

Nej

Har en prövning av barnets bästa genomförts?

Nej

Förslag till beslut

Miljö- och samhällsbyggnadsnämnden beslutar

att godkänna ekonomisk delårsrapport för Miljö- och samhällsbyggnadsnämndens verksamhet, bilaga till tjänsteskrivelse daterad 202-09-12, samt

att godkänna uppföljning av Miljö- och samhällsbyggnadsnämndens verksamhetsplan för delåret

Jonas Andersson
Sakkunnig Miljö- och samhällsbyggnadsnämnden
Slutversion av Tjänsteskrivelsen godkändes
2022-09-21

Slutversion av Tjänsteskrivelsen godkändes

Beslut till:



Ekonomisk uppföljning delår 2022

Status: Påbörjad **Rapportperiod:** 2022-08-31 **Organisation:** Miljö- och samhällsbyggnadsnämnden (MSN)

Sammanfattning

Skattekollektivet har en positiv avvikelse vid delåret och prognosticerar ett överskott på 2,3 mkr för 2022. Den positiva avvikelsen är främst beroende på ökad ärendehantering inom Bygg som gett högre intäkter till nämnden. Inom taxekollektivet är det negativ avvikelse för hantering av slam samt administrativa kostnader som avviker inom VA. Renhållningen avviker negativt på intäktsidan och en analys av orsaken till detta har startats. Underskotten inom VA och Renhållning regleras mot resultatfonder.

Förändring intäkter och kostnader samt resultat per verksamhet, tkr

Konto	Utfall Jan - Aug 2022	Utfall Jan - Aug 2021	Förändr jmf fg år	Förändr jmf fg år %
Intäkter	155 507	136 278	19 229	14.1%
Kostnader	-228 064	-222 533	-5 531	2.5%
Finansiella int o kostn	-98	-53	-44	82.7%
Redovisat resultat	-72 655	-86 308	13 654	-15.8%

Verksamhet	Utfall Jan - Aug 2022	Utfall Jan - Aug 2021	Förändr jmf fg år %	Budget 2022	Prognos delår 2022	Avv Budget-Prognos 2022
Nämnd	-1 236	-1 097	12.6%	-2 479	-2 066	413
Till nämndens förfogande	-916	-427	114.4%	-1 677	-1 677	0
Hamn	-4 757	-4 720	0.8%	-7 129	-7 129	0
Gata	-40 560	-44 709	-9.3%	-61 187	-61 265	-77
Park	-13 016	-12 129	7.3%	-18 648	-19 108	-459
Mät och kart	11	129	-91.5%	0		0
Bygg	611	-1 803	-133.9%	-4 532	-2 035	2 497

Plan	-4 873	-7 604	-35.9%	-6 295	-7 004	-709
Miljöövervakning	-9 321	-12 240	-23.8%	-14 096	-13 622	474
Naturvård	-2 347			-3 520	-3 520	0
Övrigt	-669	-404	65.7%	-1 036	-805	231
VA skattekollektivet	0	0	21.9%	0	0	0
Summa MSN Skattekollektivet	-77 071	-85 004	-9.3%	-120 600	-118 231	2 369
MSN Vatten och Avlopp	-2 295	2 781	-182.5%	0	524	524
MSN VA Resultatfond	7 309	-2 705	-370.2%			
Summa Vatten och Avlopp	5 014	76	6 511.4%	0	524	524
MSN Renhållning	-6 770	-3 407	98.7%	0	0	0
MSN Renh Resultatfond	6 173	2 027	204.6%			
Summa Renhållning	-597	-1 380	-56.7%	0	0	0

Utfall januari-augusti

Jämfört med utfall 2021 till och med augusti avviker intäkter inom bygg positivt. Inom Gata har förändring att asfaltering numera går som investering påverkat omsättningen så den har minskat.

Detaljplaner har lägre intäkter då fler beslut i ärenden har skjutits fram samt att det nya taxan inte gett effekt än.

Inom taxekollektivet är det negativt avvikelse för hantering av slam samt administrativa kostnader som avviker inom VA. Renhållningen avviker negativt på intäktssidan och en analys av orsaken till detta har startats.

Underskotten inom VA och Renhållning regleras mot resultatfonder.

Prognos

Skattekollektivet har en positiv prognos som pekar på ett överskott på 2,3 mkr för 2022.

Den positiva avvikelsen är främst beroende på ökad ärendehantering inom Bygg som gett högre intäkter till nämnden.

Inom taxekollektivet är det negativ avvikelse för hantering av slam som ger en negativ prognos på ca 0,5 mkr. De ökade kostnaderna vägs till del upp av ökade intäkter. Inom Renhållning är utfall på intäkter lågt vilket till del beror på periodisering av budget och bedöms i nuläget att landa i närhet av budget, en analys av intäkterna är påbörjad.

Åtgärder

En analys av intäkter för Renhållningen har påbörjats

Resultaträkning extern, tkr

Konto	Utfall Jan - Aug 2022	Utfall Jan - Aug 2021	Förändr jmf fg år	Förändr jmf fg år %
Försäljningsint	2 276	1 928	348	18.1%
Taxor o avgifter	136 661	117 358	19 303	16.4%
Hyror o arrenden	790	8	782	10 245.2%
Bidrag	732	1 543	-811	-52.6%
Försäljn av vhet o tjänster	670	320	351	109.6%
Summa Intäkter	141 129	121 155	19 974	16.5%
Lämnade bidrag	-2 662	-102	-2 560	2 503.6%
Lönekostn	-1 075	-1 027	-48	4.7%
Övr personalkostn	-8	-9	1	-6.9%
Material	-11 333	-11 333	0	0.0%
Köp av tjänst	-565	-128	-437	343.0%
Avskrivningar mm	-28 069		-28 069	
Kommunersättning		0	0	
Summa Kostnader	-43 712	-12 599	-31 113	247.0%
Finansiella kostn	-98	-53	-44	82.7%

Summa Finansiella int o kostn	-98	-53	-44	82.7%
Summa Redovisat resultat	97 319	108 503	-11 184	-10.3%

Externa intäkter och kostnader

Intäkter har ökat till följd av höjningar i VA-taxa, ökad ärendemängd inom Bygg och att fri kantstensparkering och andra åtgärder kopplade till pandemin upphörde vid årsskiftet. Medfinansiering av projekt av Trafikverket har inneburit ökade kostnader inom "Lämnade bidrag". "Avskrivningar mm" har i och med komponentavskrivning förändrats gentemot 2021 och inneburit lägre kostnader (39,7 mkr 2021 motsvarande period).



Verksamhetsplan 2022

Fas: Verksamhetsplan 2022 **Rapportperiod:** 2022-08-31 **Organisation:** Miljö- och samhällsbyggnadsnämnden (MSN)

MÅLOMRÅDE

4. Stads- och landsbygdsutveckling

VERKSAMHETSOMRÅDE

Verksamhetsområde Stads- och landsbygdsutveckling

Kommentar:

Ett flertal detaljplaner i landsbygdsområden pågår eller har färdigställts under året. Det finns en efterfrågan på naturnära boende och i de mindre tätorterna. Genom att medvetet fokusera på platser där kollektivtrafiken är god eller behöver få ett stärkt underlag tillskapas nya bostäder enligt översiktsplanens intentioner. Under 2022 har ett arbete med att studera genomförandemöjligheterna för Översiktsplanen inletts. Genom att se på vilka samhällsinvesteringar (VA, infrastruktur, skola) som krävs för olika utpekade utvecklingsområden går det att sätta dessa i en större kontext samt se på en lämplig etappindelning utifrån genomförbarhet.

Stadsbyggnadsenheten har under perioden arbetat med ett flertal strategiska projekt med fokus på långsiktig hållbar utveckling. Ett arbete med att ta fram en genomförandeplan för att på ett systematiskt sätt hantera konkretiseringar av översiktsplanen har startats upp. Inom grundverksamheten har arbete med Ostlänken, Stadsutvecklingsplan Brandkärr, mobilitetsfrågor etc genomförts. Samordning av investeringar för infrastruktur är en del av den kontinuerliga verksamheten liksom att implementera transportstrategin enligt handlingsplan.

Tekniska divisionen arbetar med att utveckla det allmänna rummet bidrar starkt till medborgarnas möjlighet att finna attraktiva områden att besöka. Här sker utveckling av parker både utanför och i centralorten och skapande av bra cykelleder.

Kustledningen har byggts ut till Svärdsklöva.

SÄRSKILDA UPPDRAG KF

4.1.2 Revidera Nyköpings kommuns VA-policy och VA-strategi inklusive dagvatten (VA-plan) (MSN)

En heltäckande långsiktig planering för hela kommunen både inom och utanför nuvarande VA-verksamhetsområde. Den täcker både vatten- och avloppsförsörjning och inom tätorterna även hantering av dag- och dräneringsvatten. VA-planeringen blir ett verktyg för att lyfta fram problem och utmaningar, för budgetarbete och för att visa var, när och i vilken ordning man ska bygga ut den allmänna VA-anläggningen. Det ger även en möjlighet att planera för en långsiktigt hållbar VA-försörjning i områden som inte berörs av de allmänna vattentjänsterna.

Startdatum	Slutdatum	Status
2022-01-01	2022-12-31	

Kommentar:

Nyköping Vatten deltar i arbetet med att ta fram VA-plan. Förstudie är genomförd och under hösten kommer arbetet med ny VA-plan att ske

MÅLOMRÅDE

7. Hållbar utveckling

VERKSAMHETSOMRÅDE

Verksamhetsområde Ekologisk hållbarhet

Kommentar:

Inom översiktsplanering och efterföljande planering är inriktningen mot ett klimatneutralt Nyköping 2045 en viktig utgångspunkt. I pågående projekt är framtida klimatförändringar, såsom skyfall och översvämningar, viktiga utgångspunkter i planarbetet liksom hur planen kan gynna en god biologisk mångfald på platsen. På längre sikt finns behov av att ta ett större, strategiskt grepp kring hållbarhetsfrågorna kopplat till stadsutvecklingsprojekt.

Ett fortsatt arbetet med att minska matsvinnet pågår. Vi har inte gjort en fullständig analys av matsvinnet för delåret. Innan sommaren så uppskattades matsvinnet ligga på samma nivå som 2021. En fullständig analys kommer i höst avseende första halvåret 2022.

Projektet revidering av kommunens Renhållningsordning startades upp i början av året och beräknas vara klart till sommaren 2023. Arbetet görs i samarbete med Oxelösunds kommun. Den befintliga avfallsplan har följts upp och ligger till grund för arbetet med revideringen.

Kommunen tog över insamlingsansvaret för returpapper 1 januari. En entreprenör är upphandlad och arbetet har löpt på bra under året.

SÄRSKILDA UPPDRAG NÄMND

7.8.1 Uppföljning och ev revidering av Renhållningsordningen avfallsplan med föreskrifter (MSN)

Följs upp i delår

7.8.1 Uppföljning och ev revidering av Renhållningsordningen avfallsplan med föreskrifter (MSN)

Status

Kommentar:

Projektet revidering av kommunens Renhållningsordning startades upp i början av året och beräknas vara klart till sommaren 2023. Arbetet görs i samarbete med Oxelösunds kommun.

Befintlig avfallsplan har följts upp och ligger till grund för arbetet med revideringen. Just nu pågår det ett arbete att revidera mål och åtgärder vilket görs tillsammans med kommunens övriga verksamheter och även andra intressenter. Revidering av avfallsföreskrifterna har påbörjats

SÄRSKILDA UPPDRAG NÄMND

7.8.2 Utredning framtida insamlingssystem för fastighetsnära insamling av förpackningar (MSN)

Följs upp i delår.

7.8.2 Utredning framtida insamlingssystem för fastighetsnära insamling av förpackningar (MSN)

Status**Kommentar:**

I juli fattade regeringen beslut om att kommunerna kommer att ta över ansvaret för insamling av hushållens förpackningar 1 januari 2024. 1 januari 2027 ska insamlingen ske fastighetsnära. För att kunna samla in förpackningar fastighetsnära behöver ett nytt system införas för villor och fritidshus med enskild hämtning. Förra året genomfördes en förstudie tillsammans med Oxelösunds kommun med uppdraget att ta fram vilket system som är bäst lämpat för Nyköping och Oxelösunds kommuner. Förslaget har presenterats i olika politikiska forum och målet är att få ett inriktningsbeslut under hösten 2022.

SÄRSKILDA UPPDRAG NÄMND

7.8.3 Övertagande av insamling av returpapper (MSN)

Följs upp i delår.

7.8.3 Övertagande av insamling av returpapper (MSN)

Status**Kommentar:**

Kommunen tog över samlingsansvaret för returpapper 1 januari. En entreprenör är upphandlad och arbetet har löpt på bra under året

SÄRSKILDA UPPDRAG NÄMND

7.8.5 Framtagande av förslag till ny taxa enligt Svenskt Vattens publikation P120 VA-taxa (MSN)

Följs upp i delår.

7.8.5 Framtagande av förslag till ny taxa enligt Svenskt Vattens publikation P120 VA-taxa (MSN)

Status**Kommentar:**

Kompetenshöjning genom utbildning är genomförd och en första dialog med politiken om uppdraget har skett.

MÅLOMRÅDE

8. Effektiv organisation

VERKSAMHETSOMRÅDE

Verksamhetsområde Effektiv organisation

MÅL KF

8.1.2 Kommunens verksamheter ska årligen ha en ekonomi i balans, det vill säga hålla budget och kommunens samlade resultat skall uppgå till minst 2% (KS)

Följs upp i delår.

KF delar till KS och nämnderna, KS delar till divisioner/verksamheter.

Önskat resultat

År 2022-2024: Kommunens totala resultat före exploaterings-intäkter i förhållande till skatter och generella statsbidrag ska varje år vara minst 2%

Bedömning



MÅL KF

8.1.4 Verksamhetens nettokostnader årligen har en mindre ökning än skatteintäkter, generella statsbidrag och bidraget från utjämningsystemet (KS)

KF delar till KS och nämnderna, KS delar till divisioner/verksamheter.

Målet är formulerat på en kommunövergripande nivå, nämnd/division/verksamhet bidrar genom att hålla budget.

Önskat resultat

År 2022-2024: Kostnadsutveckling <intäktsutveckling

Önskat resultat-utfall

År 2019: Kostnader +3,4%, Intäkter +4,6%

År 2020: Kostnader +2,8%, Intäkter +4,8%

År 2021: ...

År 2022: ...

Bedömning



SÄRSKILDA UPPDRAG NÄMND

8.8.1 Livsmedelskontrollen ska gå över till efterhandsdebitering (MSN)

Livsmedelskontrollen ska gå över till efterhandsdebitering

Status

Kommentar:

En ny taxa med efterdebitering har tagits fram och beslutats. Verksamheten övergår till efterdebitering 2023

GRUNDVERKSAMHET

8.8.2 Grundverksamhet SHB (MSN)

Nämndens verksamhetsinriktning innebär att:

- Nyköping ska ha en funktionell och attraktiv livsmiljö som medborgarna är nöjda med
- Medborgarna ska uppleva att de har möjlighet att påverka samhällsutvecklingen.
- Medborgarna ska uppleva att de har möjlighet att påverka skötseln av kommunens allmänna platser
- Medborgarna ska uppleva en bra tillgång till parker, grönområden och natur av god kvalitet
- Företagare och medborgare som har kontakt med verksamheten ska känna sig välkomna och få en god service. Oavsett utfallet av ett ärende ska kunden ha en god upplevelse av bemötandet och processen, förstå utfallet och känna sig trygg i hur bedömningen gjorts.
- Tillsyn och myndighetsutövning ska bedrivas effektivt och rättssäker och bidra till en hållbar utveckling av kommunen

Samhällsbyggnads grundverksamhet finns formulerat i Miljö- och samhällsbyggnadsnämndens överenskommelse av verksamhet för år 2022 (bilaga)

Status

Kommentar:

Genom ett medvetet strategiskt arbete med byggnader, platser och områden eftersträvas en väl gestaltad livsmiljö, både i befintliga som nya delar av staden och landsbygden. Inom ramen för planarbetet bjuds barn och unga, boende och engagerade in kring dialog kring platsernas framtid exempelvis i Brandkärrsprojektet. Genom organisationsförändringar inom stadsbyggnad kommer ett långsiktigt, strategiskt arbete kring allmänna platser och grönområden kunna bidra till implementeringen och konkretiseringen av översiktsplanen samt bidra till att nå verksamhetsinriktningen.

Inom naturvård har extra satsning på Strandstuvikens naturreservat gjorts i år och det arbetet har påbörjats och har en god prognos för att bli klart under året där stigar förbättras och tillgängligheten till området når en fin nivå- för våra invånare.

Översiktlig naturinventering av tre platser är genomförda (Påljungshage, del av Arnö västra, del av Arnö östra) har genomförts 2022.

Inom myndighetssidan har Livsmedelsenheten genomfört kontroller löpandet. Riktade kontroll har bedrivits inom projektet om hälsofaror för äldre och enheten har deltagit på myndighetsgemensam tillsyn med andra myndigheter samt omhändertagit stora mängder kött i 2 ärenden i samband med kontroller som Tullen genomfört. Enheten har också agerat aktivt i den stora vattenläckan som ägde rum i Nyköping innan sommaren och bidragit med både rådgivning, provtagning och myndighetsutövning. Livsmedelstaxan har räknats upp vilket sker årligen och/eller vid större förändringar. Nu står enheten inför att införa efterhandsdebitering som har beslutats av MSN och nu väntar beslut i KS.

Miljöenheten har under de första månaderna genomfört planerad tillsyn. Handläggningstiden har varit längre än uppsatta mål under perioden, bl a pga av personalomsättning. Musikbuller från hamnen har tagit en hel del tid under sommaren. Uppföljning av delar av 2021 års tillsyn har utförts under våren. Inom tillsynen har t ex tandläkare, avfallsverksamheter, bilskrotar, lantbrukare och verksamheter som producerar foder och livsmedel fått tillsynsbesök. Miljöenheten har till stor del återgått till fysisk tillsyn under året.

Parkeringsstillstånd för funktionshindrade rullar på enligt uppdraget. Dokumenthanteringsplanen uppdaterades och beslutades av nämnden.

Bygglovenheten har haft hög belastning under Januari-april med många ärende per handläggare. Maj-augusti färre ansökningar av lov jämfört med 2021 men fortsättningsvis hög andel inkomna anmälningar. Enheten har dessutom jobbat hårt för att förbättra handläggningstiderna och arbetsmiljön genom bl.a. stöd från en konsult och skaffande av 2 samordnare inom bygglovsprocessen, införande av visuellstyrning, ett digitalt verktyg som möjliggör bättre styrning av ärendeprocessen. MätningSUPPDRAGET har rullat på trots uppsägningar med bl.a. hjälp av en konsult.

GRUNDVERKSAMHET

8.8.3 Grundverksamhet Nyköping Vatten (MSN)

Nämndens verksamhetsinriktning innebär att:

- Nyköping ska ha en funktionell och attraktiv livsmiljö som medborgarna är nöjda med
- Medborgarna ska uppleva att de har möjlighet att påverka samhällsutvecklingen.
- Medborgarna ska uppleva att de har möjlighet att påverka skötseln av kommunens allmänna platser
- Medborgarna ska uppleva en bra tillgång till parker, grönområden och natur av god kvalitet
- Företagare och medborgare som har kontakt med verksamheten ska känna sig välkomna och få en god service. Oavsett utfallet av ett ärende ska kunden ha en god upplevelse av bemötandet och processen, förstå utfallet och känna sig trygg i hur bedömningen gjorts.
- Tillsyn och myndighetsutövning ska bedrivas effektivt och rättssäker och bidra till en hållbar utveckling av kommunen

VA-s grundverksamhet finns formulerat i Miljö- och samhällsbyggnadsnämndens överenskommelse av verksamhet för år 2022 (bilaga).

Produktion och distribution av dricksvatten

Avledning av dag- och spillvatten

Rening av dag- och spillvatten

Serviceuppdrag

Status

GRUNDVERKSAMHET

8.8.4 Grundverksamhet Renhållningen (MSN)

Nämndens verksamhetsinriktning innebär att:

- Nyköping ska ha en funktionell och attraktiv livsmiljö som medborgarna är nöjda med
- Medborgarna ska uppleva att de har möjlighet att påverka samhällsutvecklingen.
- Medborgarna ska uppleva att de har möjlighet att påverka skötseln av kommunens allmänna platser
- Medborgarna ska uppleva en bra tillgång till parker, grönområden och natur av god kvalitet
- Företagare och medborgare som har kontakt med verksamheten ska känna sig välkomna och få en god service. Oavsett utfallet av ett ärende ska kunden ha en god upplevelse av bemötandet och processen, förstå utfallet och känna sig trygg i hur bedömningen gjorts.
- Tillsyn och myndighetsutövning ska bedrivas effektivt och rättssäker och bidra till en hållbar utveckling av kommunen

Renhållningens grundverksamhet finns formulerat i Miljö- och samhällsbyggnadsnämndens överenskommelse av verksamhet för år 2022 (bilaga).

Insamling av avfall

Drift av återvinningscentraler

Insamling av återvinningsmaterial och verksamhetsavfall

Björshults avfallsanläggning

Serviceuppdrag

Status

GRUNDVERKSAMHET

8.8.5 Grundverksamhet Gata, Park, Hamn (MSN)

Nämndens verksamhetsinriktning innebär att:

- Nyköping ska ha en funktionell och attraktiv livsmiljö som medborgarna är nöjda med

- Medborgarna ska uppleva att de har möjlighet att påverka samhällsutvecklingen.
- Medborgarna ska uppleva att de har möjlighet att påverka skötseln av kommunens allmänna platser
- Medborgarna ska uppleva en bra tillgång till parker, grönområden och natur av god kvalitet
- Företagare och medborgare som har kontakt med verksamheten ska känna sig välkomna och få en god service. Oavsett utfallet av ett ärende ska kunden ha en god upplevelse av bemötandet och processen, förstå utfallet och känna sig trygg i hur bedömningen gjorts.
- Tillsyn och myndighetsutövning ska bedrivas effektivt och rättssäker och bidra till en hållbar utveckling av kommunen

Gata, park & hamns grundverksamhet finns formulerat i Miljö- och samhällsbyggnadsnämndens överenskommelse av verksamhet för år 2022 (bilaga).

Gatuverksamhet

Parkverksamhet

Hamnverksamhet

Serviceuppdrag

Status



9. Väsentliga händelser

Följs upp i delår.

Väsentliga händelser för januari-augusti, max 8 punkter. Punkterna ska vara kortfattade, ca två-tre meningar.

Kommentar:

Översiktsplanen Nyköping 2040 vann laga kraft och samtliga divisioner, berörda enheter och politiska representanter har informerats och givits möjlighet att diskutera innehåll och behov av kommande arbete.

Beslut har tagits om att göra delar av Örstignäs till ett naturreservat för att trygga naturvärden och friluftsområden för framtiden.

Strandsparkspromenaden är färdig och allmänheten kan nu ströva, springa, cykla från Arnö hela vägen till Ekensberg. Den sista sträckan (norra Strandsparkspromenaden) anlades under 2022 och även kartor, bänkbord, soptunnor och grillplats har placerats ut.

Med hjälp av Kundservice har bygglovenheten uppdaterat sina sidor på nykoping.se. Detta gör att våra kunder enklare kan få fram rätt och lättförstådd information själv. Hemsidan kommer att lanseras under september-oktober.

Planprogram för Jagbacken och Skavsta färdigställdes samt en Stadsutvecklingsplan för Brandkärr. Dessa övergripande dokument ger ram och riktning för efterföljande detaljplanering och utveckling av dessa områden.

Sjömackens arrendator har valt att inte fortsätta sin verksamhet och under våren har ett arbete för att ta fram en lösning för båtfolket jobbat fram och var på plats till årets säsong

En händelse som påverkade allmänheten mycket var den stora vattenläckan i Minninge. Nyköpings vattens organisation visade på god beredskap samtidigt som många lärdomar drogs. Tekniska divisionens krisstab samt central krisstab aktiverades med många inblandade som gjorde mycket goda insatser och där krishanteringsförmågan övades skarpt.

På Stadsbron har Gata, Park, Hamn börjat utvecklingen av centrumstråk Öster med nya cykelparkeringar, möblering och planteringar. Omdaning ska bidra till ett säkert och mer attraktivt och levande Öster. I våras skapade Gata, Park, Hamn nya MC-parkeringar i centrum och samtidigt har avgift införts för mopedbilar.

10. Internkontroll sammanfattningsvis

Följs upp i delår.

Sammanfatta det mest väsentliga från uppföljning av internkontrollplanen, kortfattat i ett par meningar.

Kommentar:

Internkontrollplanen har gått igenom på nämndens presidium. Inga avvikelser har framkommit. Många av åtgärderna grundar sig på pandemin som inte har påverkat under året.

11. Förväntad utveckling på tre års sikt

Följs upp i delår.

Skriv kortfattat några meningar hur den förväntade utvecklingen ser ut de närmsta åren. -Ur ett verksamhets-, HR- samt ekonomiperspektiv.

Kommentar:

Många års gediget arbete med att ta fram möjligheter för bostäder och verksamheter gör att vi har en möjlighet till gynnsam tid framför oss där vi är beredda på tillväxten. Det instabila världsläget gör dock att det finns en osäkerhet om privata aktörer kommer kunna gå in och satsa på byggnation. Detta påverkar i så fall troligtvis hela Samhällsbyggnads verksamhet.

Kostnadsutvecklingen på material, drivmedel, el mm har under året stigit kraftigt och med en fortsättning på dessa nivåer behövs ytterligare medel eller prioriteringar.

MSN § Anmälan av delegationsbeslut

Diarienummer: MSN22/4

Med stöd av Miljö- och samhällsbyggnadsnämndens delegationsordning 2020-06-23 § 89 och 2022-06-14 § 83 har beslut fattats enligt förteckning

Bygg

Under tiden 2022-06-01 - 2022-06-30

Innefattande DA 2022-865 - DA 2022 - 1081, samt 803, 834, 843, 856, 862 ,
1120.

ej nr 873, 883, 948, 1073, 1078.

Miljö

Beslut fattade på delegation under tiden 2022-08-01 - 2022-08-31

Innefattande DA 2022-647 - 2022-750.

ej nr 2022-646, 659, 669, samt 677.

Samhällsbetalda resor

Beslut som avgjorts på delegation av färdtjänsthandläggare,
Samhällsbetalda resor, Samhällsbyggnad, under tiden 2022-08-01 - 2022-
08-31.

Teknik

Beslut som avgjorts på delegation av väg- och trafikingenjör, Tekniska
divisionen, Gatuenheten under tiden 2022-08-01 - 2022-08-31.

Förslag till beslut

Miljö- och samhällsbyggnadsnämnden beslutar

- 1) att** lägga förtecknade delegationsärenden till handlingarna.

Bilagor MSN § *Delegationslistor (och ev delegationsbeslut) finns tillgängliga på Samhällsbyggnad och på nämndsammanträdet.*

MSN § Anmälningssärenden

Diarienummer: MSN22/1

För att ta del av anmälningssärenden på nämndsammanträde, var god kontakta nämndsekreterare senast två arbetsdagar innan mötet för att säkerställa att handlingarna hinner tas fram.

För begäran om allmän handling, kontakta ansvarig registrator.

Nr	Från	Innehåll	Dnr
1	Lantmäteriet	Underrättelse om beslut i avslutad lantmäteriförrättning fastigheten Vrenaby 1:26	B 2022-833
2	Lantmäteriet	Underrättelse om beslut i avslutad lantmäteriförrättning fastigheten Bondeby 1:79 m.fl.	B 2022 - 000812
3	Lantmäteriet	Underrättelse om beslut i avslutad lantmäteriförrättning fastigheten Lunnefågeln ga:1	B 2022 - 000769
4	Lantmäteriet	Underrättelse om beslut i avslutad lantmäteriförrättning fastigheten Åbo öga:2 (Klösätter - Åboö) Åbo 2:1 och 2:9	B 2022 - 000783
5	Lantmäteriet	Underrättelse om beslut i avslutad lantmäteriförrättning fastigheten Arnö 4:1	B 2022 - 000766
6	Lantmäteriet	Underrättelse om beslut i avslutad lantmäteriförrättning fastigheten Nikolai-Solö 1:4, 1:5 m.fl.	B 2022 - 000732
7	Lantmäteriet	Underrättelse om beslut i avslutad lantmäteriförrättning fastigheten Stigtomta-Björkatorp 1:3, 1:4, 1:7, 3:1 och Stigtomta - Björka s:2	B 2022 - 000736
8	Lantmäteriet	Underrättelse om beslut i avslutad lantmäteriförrättning fastigheten Nälberga 1:248	B 2021 - 000909
9	Lantmäteriet	Underrättelse om beslut i avslutad lantmäteriförrättning fastigheten Örstignäs 1:1 och 1:36 på Näslandet	B 2022- 000735

10	Länsstyrelsen Södermanlands Län	Begäran om yttrande gällande ärende 403 - 5019 - 2022, överklagan om nämndens beslut om bygglov för uppförande av flerbostadshus och förråd.	B 2021-000832
11	Länsstyrelsen Södermanlands Län	Beslut i ärende 526-9113-2021 om upphävning av strandskyddsdispens på fastigheten i Gummersta 2:4.	B 2021-000711
12	Länsstyrelsen Södermanlands län	Beslut i ärende 404-4836-2022 om att upphäva nämndens beslut att anta detaljplanen för fastigheten Tängsta 1:8.	SHB 19/241:bb
13	Länsstyrelsen Södermanlands Län	Beslut i ärendet 505-8636-2021 gällande överklagat beslut i tillsynsärende av fastigheten [REDACTED] ärendet avslutas.	2018-1828
14	Nacka Tingsrätt	Meddelande om delgivning i mål M 1080 - 22 gällande tillstånd för förbränningstoalletter på fastigheten Anderslund 1:29	2021 - 1417
15	Nacka Tingsrätt	Ändrad kallelse till syn i mål M 1080 - 22 gällande tillstånd för förbränningstoalletter på fastigheten Anderslund 1:29	2021 - 1417
16	Nacka Tingsrätt	Dom i mål M 2231 - 22 om utdömande om vite för utsläpp av avloppsvatten från fastigheten i [REDACTED] har vunnit laga kraft	2019 - 628
17	Nacka Tingsrätt	I det slutgiltiga beslut i mål P 4363 - 22 gällande överklagan om detaljplan för byggnation avvisas överklagan.	SHB 20/197:60
18	Svea Hovrätt	Beslutet i mål P 5679 - 22 om prövningstillstånd för bygglov av nybyggnad finns inga skäl för prövningstillstånd	B 2021 - 000114
19	Namnberedningen	Minnesanteckningar från möte 2022-05-18.	SHB 22/10:5
20	Samhällsbyggnadsenheten	Vidaredelegationsordning för Miljö och samhällsbyggnadsnämnden	SHB 22/194

21	Medborgare	Överklagande av beslut i ärende B 2022 - 714 om förläggande.	B 2022 - 000714
22	Medborgare	Överklagan om föroreningar och avloppsvatten i området Vålarö	2022 - 552
23	Namnberedningen	Minnesanteckningar från möte 2022 -03- 02.	SHB 22/10:4
24	Namnberedningen	Minnesanteckningar från möte 2022-03-30.	SHB 22/10:3
25	Namnberedningen	Minnesanteckningar från möte 2022-03-02.	SHB 22/10:2

Förslag till beslut

Miljö- och samhällsbyggnadsnämnden beslutar

- 1) att** lägga förtecknade anmälningsärenden till handlingarna.